EL DIARIO PALENTINO

Miércoles, 20 de diciembre de 1989 — EL DIA DE PALENCIA — Núm. 15.034. Precio 60 pesetas

Fundado en 1881

TEMPORAL EN GALICIA

Desbordamientos e inundaciones en varios lugares

Santiago de Compostela. (Efe).

La persistencia de las lluvias torrenciales que se registran en Galicia y la pleamar de las nueve de esta noche aumentária el peligro en localidades como Caldas de Reis y Padrón, anegadas por el desbordamiento de los ríos Umia y Sar, respectivamente, informaron a EFE fuentes del Gobierno Civil de Pontevedra.

La situación mejoró sensiblemente a mediodía, en plena bajamar, aunque la inundación persiste en las zonas bajas de Caldas, en donde se intensificará la evacuación de familias afectadas mediante lanchas "Zodiac" enviadas por el Gobirno Civil, a petición del alcalde Adolfo Abalo.

También han sido evacuados los establecimientos comerciales ubicados en la calle Real Caldesa, aunque en algunos casos ya han resultado afectadas las mercancías en estos centros depositadas.

El temporal que se registra en la provincia de Pontevedra provocó el corte de distintas vías, entre ellas la general a Orense, en el lugar de Viascón, a causa de la caída de una torreta de suministro eléctrico sobre la calzada.

Otras vías por las que no se puede circular son las de Caldas a Portas y la de Pontevedra a Caldas por Tivo.

Inundaciones de menos importancia se registran en Villagarcía de Arosa, Pontecesures, Marín y Vigo, en este caso en la orillamar de Bouzas.

Fuentes del Gobierno Civil señalaron que no existe peligro alguno de desbordamiento en la presa de Eiras, en Vigo, ya que se dispuso la apertura de los desagües, que funcionan con normalidad.

INUNDACIONES EN CALDAS DE REIS

Caldas de Reis (Pontevedra). (Efe).

El desbordamiento del río Umia a su paso por Caldas de Reis ha provocado graves inundaciones en la zona comercial de la localidad, cuyos propietarios han iniciado la evacuación de materiales, para evitar que se malogren por el agua acumulada en los mismos.

En Villagarcía también se inundaron los bajos comerciales de las plazas de Galicia y Rey Daviña, en donde el agua cubre ya las aceras, así como algunos puntos de la calle de Rosalía de Castro.

En la localidad de Villanoviña, del municipio de Meis, como consecuencia del desbordamiento del río Umia a su paso por esta zona, también se están produciendo inundaciones de importancia.

EL PUEBLO DE CAMILO JOSE CELA, INUNDADO

Santiago de Compostela. (Efe).

El pueblo natal de Camilo José Cela, Iria Flavia, y la villa coruñesa de Padrón están inundados por el desbordamiento del río Sar, debido a las intensas lluvias caídas en las últimas doce horas en la Comunidad Gallega.

En Padrón los vecinos permanecieron toda la noche retirando la mercancía y otros enseres de las partes bajas de los comercios y viviendas para evitar que sean alcanzados por el agua.

La villa coruñesa permanece sin fluido eléctrico y las comunicaciones telefónicas son muy difíciles.

SE IMPONE LA CALIDAD ALEMANA

ESTA OLLA LE AHORRARA EL 70% DE TIEMPO

Y EL 40% DE ENERGIA

MAYOR GARANTIA 2 AÑOS

Olla a presión FISSLER super-rápida, para un cocinado sano y exquisito. De sencillo manejo, 100% segura, conserva las vitaminas, sabor y color de los alimentos sin producir ruidos ni olor. También recomendada especialmente para cocinas vitrocerámicas.

Fissler

ANALICELA A FONDO Y SE DECIDIRA POR ELLA

POR ALGO FISSLER ES LA DE MAYOR VENTA EN EUROPA

UN RUSO EN LA OTAN BRUSELAS. El ministro soviético de Asuntos Exteriores, Eduard Shevardnadze, parece esconderse tras la bandera de la Comunidad Europea, mientras el comisario comunitario, Jacques Delors, le señala. (TELEFOTO EFE-AP)

Terremoto en Andalucía

Un despertar con susto pero pocos daños

Sevilla (EFE).-Buena parte de los habitantes de las provincias de Huelva y Sevilla se despertaron hoy a consecuencia de un movimiento sísmico registrado poco después de las 5 de esta mañana y que tuvo una intensidad ligeramente superior a los 5 grados en la escala de Richter.

Según indicaron a EFE fuentes del Observatorio Geofísico de La Cartuja, en Granada, el temblor de tierra ha tenido una intensidad de 5,2 grados de la citada escala, aunque fuentes del Observartorio de Toledo indicaron que la intensidad había sido de 5,1.

El movimiento sísmico, que no ha originado víctimas personales ni grandes daños materiales, se produjo a las 5 horas y 15 minutos, fue perceptible durante unos 3 a 5 segundos y su epicentro estuvo situado en el Golfo de Cádiz, frente a las costas de Huelva o Portugal.

Las provincias andaluzas donde más intensamente se sintió el temblor han sido las de Huelva y Sevilla, así como la zona interior de la provincia de Cádiz, en las que han sido numerosas las personas que se han lanzado a la calle, alarmadas, y han bloqueado algunos de los teléfonos de distintos servicios de emergencia.

En este sentido, la Delegación del Gobierno en Andalucía ha difundido una nota en la que aconseja "calma a la población y escuchar las emisoras locales de radio para no saturar los servicios de emergencia".

Salvo "desprendimientos de poca entidad en edificios en mal estado", según la Delegación del Gobierno, no se han producido daños materiales en la provincia de Sevilla, mientras fuentes municipales onubenses han indicado que tampoco en aquella ciudad se registraron daños materiales.

Las mismas fuentes indicaron que tampoco en las industrias de la zona del Polo Químico onubense ha habido que lamentar daños y la normalidad se ha restablecido, pasado el primer susto y ante las noticias de las pocas posibilidades de repetición del fenómeno, poco a poco, después del temprano despertar de hoy en buena parte de Andalucía Occidental.

TROPAS NORTEAMERICANAS ATACAN PANAMA

En busca de Noriega

(Página 25)

PALENCIA

Tres etarras en la prisión de Palencia, en huelga de hambre (Página 5)

Comité Ejecutivo Provincial del PP (Página 5)

Motorista muerto en Grijota (Página 5)

Reunión de la Cordinadora en Defensa del Río Carrión (Página 6)

Descenso del paro (Página 6)

Presentación de himnos de varios pueblos (Página 7)

Programas navideños (Página 7)

Comisión de Hacienda: Se inicia el estudio de alegaciones (Página 8)

Nueva Junta del Colegio de Veterinarios (Página 8)

M.C.D.2022

JUEVES

21

Santoral: Ss. Pedro Canisio S.I. pb. y dr.; Amasvindo, Silán cfs.; Anastasio, Juan, Festo, Juliana, Glicerio, Temístocles ms.

Sale el sol a las 8,34 h. y se pone a las 17,51 h. La luna sale a las 02,17 h. y se pone a las 13,31 h. Luna nueva el 28 en Capricornio.

Refrán: "No hay mayor mal que el descontento de cada cual".

EFEMERIDES

1375 Muere en Certaldo (Italia) el humanista italiano prerrenacentista Giovanni Bocaccio, autor de "El decamerón".

1804 En Londres nace el político británico Benjamín Disraeli.

1879 Edison inventa el alumbrado por electricidad.

1937 Nace en Nueva York la actriz Jane Fonda.

1958 Charles De Gaulle, elegido presidente de Francia por amplia mayoría.

1968 Lanzada a la luna la nave espacial norteamericana "Apolo VIII".

1987 Casi 2.000 muertos en el choque entre el transbordador "Doña Paz" y el petrolero "Victor", en el estrecho filipino de Mindoro.

1988 Un avión Boeing 747 se estrella contra el pueblo escocés de Lockerbie pereciendo sus 258 pasajeros y 17 vecinos.

EL DIARIO PALENTINO
EL DIA DE PALENCIA

Palencia: Mayor, 67 – 34001. Apartado de correos, 17
Teléfono: Redacción, 744822. **Anuncios y suscripciones,** 740417
FAX, 743360 **Depósito Legal:** P-2-1958

Presidente editor: José Luis Alonso Almodóvar; **Gerente:** José Luis Alonso Cruz

Director: JOSE MARIA RUIZ DE GOPEGUI Y SANTOYO. **Redactor jefe:** Gonzalo Ortega Aragón
Jefe de talleres: Francisco del Campo

Ventanal

Cervera de Pisuerga: Oleo sobre tabla, con «La Adoración de los Reyes Magos», de Juan de Flandes. Finales del siglo XV

CARTELERA

DONSANTIAGO: *"Las amistades peligrosas"* (5,30-8,15-10,45)

REY DON SANCHO: *"Arma letal 2"* (5,30-8,15-10,45)

ORTEGA: *"Una disparatada bruja en la Universidad"* (T.) (5,30-8,15-10,45)

AVENIDA 1: *"Una pandilla de lunáticos"* (T.) (5,30-8,15-10,45)

AVENIDA 2: *"Black Rain"* (13) (5,30-8,15-10,45)

AVENIDA 3: *"Pasta gansa"* (T.) (5,30-8,15-10,45)

AVENIDA 4: *"Montoyas y tarantos"* (13) (5,30-8,15-10,45)

SORTEOS

Lotería primitiva

Jueves, 14 de diciembre
11-15-18-19-20-21
C 1

BONOLOTO

Domingo, 17 de diciembre
11-20-26-30-39-47
C 40

Lunes, 18 de diciembre
19-32-35-36-40-49
C 30

Martes, 19 de diciembre
13-24-32-36-37-42
C 23

Miércoles, 20 de diciembre
10-26-33-34-38-44
C 22

ONCE
n.º premiado ayer
55948

FARMACIAS

Miércoles, 20: D. José María González Manteca (Mayor, 104) y don José Fernando Aragón Pajares (maldonado, 2).

Jueves, 21: D. Rafael Becerril Lerones (Colón, 20) y doña Natividad Rubio Fernández (Plaza San Pablo, 4).

Servicio Nocturno: Don José María Fernández Nieto (Mayor,40). Tfno. 742470. Diariamente desde las 10.30 de la noche.

TELEFONOS

Hospital General "Río Carrión"	72 29 00
Urgencias H."Río Carrión"	74 40 11
Hospital Provincial "San Telmo"	72 82 00
Casa de Socorro	72 24 81
Clínica Cruz Roja	72 41 00
Cruz Roja (urgencias)	72 22 22
Clínica "Virgen de la Salud"	74 77 00
Ambulancias	75 22 40
Policía (urgencias)	0 91
Policía Nacional	74 27 15
Protección Civil	0 06
Bomberos (Palencia capital: 080)	72 11 11
Subsector de Tráfico	72 06 88
Guardia Civil	0 62
Policía Municipal	74 76 77
Ayuntamiento	74 97 00
RENFE -información-	74 30 19
Autobuses RENFE	74 32 22
Taxis: Parada Federación	74 21 26
" " Pasaderas	74 08 10
" " San José	72 00 16
" " San Lázaro	72 20 76
" " Est. RENFE	74 39 19
Iberduero, averías	74 25 57

ACTOS Y CONVOCATORIAS

Concurso de Villancicos: - Hoy a las 8,30 de la tarde se celebra en el Auditorio de Caja Palencia la final del XXI Concurso de Villancicos convocado por el Ayuntamiento, en lo que respecta a la categoría A, de 9 a 12 años. Participan los coros del Colegio Padre Claret, Niños de Coros y Colegio Santo Domingo de Guzmán.

OJE: De las 6,30 de la tarde a las 9 de la noche puede visitarse desde hoy miércoles el Belén instalado en el hogar de la OJE. Este Belén ha sido realizado por los propios niños y es una de las actividades del programa navideño. Se complementa con campeonatos infantiles de parchís, ajedrez, futbolín y bingo; con el albergue navideño que se celebrará del 26 al 30 de diciembre en Santa Gadea del Cid (Burgos), la tómbola de OJE del día 31 por la tarde y cineforum con películas infantiles y juveniles.

Entrega de premios: Mañana jueves a las 7 de la tarde tendrá lugar la entrega de los Premios Mariano Timón convocados por la Escuela de Artes Aplicadas y Oficios Artísticos de Palencia con el patrocinio de la Diputación Provincial. Un grupo de cinco músicos y dos cantantes obsequiará a los asistentes al acto en la Escuela con un recital de canciones medievales.

Concierto: El Coro Universitario de Valladolid, dirigido por Carlos Barrasa, ofrecerá un concierto en la Iglesia de San Miguel el viernes 22 a las 9 de la noche. Se incluye en la segunda temporada de conciertos "Jóvenes Instrumentistas" organizada por ACUP.

Cine alemán: El Club de Amigos de Alemania ha organizado una proyección cinematográfica sobre la celebración de la Navidad en Alemania, que tendrá lugar el viernes 22 a las 8 de la tarde en los locales del Club. Comprende "La Navidad alemana", "Antiguos juguetes de madera", "El cuarto de estar en Navidad" y "Villancicos por el Coro de la Catedral de Ratisbona".

M.C.D.2022

DICIEMBRE MATANCHIN

Aunque el dicho más popular sobre la matanza sea aquél de que a todo cerdo le llega su San Martín, la verdad es que por aquí el más matancero ha solido y suele ser el mes de diciembre, un mes para el ocio agrícola, que se aprovechaba para estos menesteres de intendencia. Y ademas diciembre aseguraba un sano frío, que era elemento importante para curar embutidos y jamones y para conservar las carnes crudas.

Otros refranes reforzaban la onosmástica martiniana para lo de la matanza. Y así se dice que por San Martín deja el cerdo de gruñir. O que por San Martín mata tu gorrín. O por San Martino mata tu cochino. Pero por aquí noviembre es un mes todavía de aradas y sementeras, con los días aún templados y largos, que pueden aprovecharse en múltiples labores labradoras de entre cosechas. Y no olvidemos la paradoja del veranillo de San Martín, que ya se sabe que el sol mosquitero no es buen compañero en las matanzas de salazón y tripa.

Así que, quizá con menos arraigo teórico pero con más efectividad práctica, el refranero decembrino se refiere mucho también a la muerte del cerdo casero, recalcando la conveniencia de las temperaturas bajas del invierno auténtico para la manipulación doméstica de las carnes del gorrino.

Así, casi un mes depués de San Martín, se dice que por la Concepción mata tu cebón. Y que por Nadal, tu puerco en sal. Y que por Santo Tomé, que es el día 29, toma tu cerdo por el pie. O que quien por Santo Tomé no matara cerdo, que mate a su mujer; que es un dicho con mucha enjundia metafórica económica y que no hay que tomar al pie de la letra, que el refranero nunca fue violento.

Solía ponerse la Navidad como el tope para las matanzas. y entonces ya no valía lo de que si el cerdo estaba un poco flaco y había que engordarlo; o que si era pequeño y había que dejarlo unas semanas más. La sabiduría popular decía que por la Navidad, flaco o gordo, todo va. Que luego viene enero y entre solillos y prisas por labores camperas, no era bueno ya andar de matanzas, holganzas y factorías cárnicas.

O sea que estamos a tiempo. Y mientras llegan los hielos y los fríos, bueno es tener la carne en mano, que luego sea, bien curada, delicia primaveral. Que por los Reyes, ya conocen los días los bueyes y a lo mejor se nos estropea el solomillo con tanta luz.

RETABLILLO

EN BUSCA DEL COMPAÑERO

Arrancados los anclajes, días atrás apareció peligrosamente al borde de la calzada unos de los bancos de la avenida de la República Argentina. El personal pensó que se trataba de una "gracia" más de los gamberros; los más ingenuos, por el contrario, entendieron que sería obra del viento.

Con mayor demora de la que es de desear, porque a la vista se encontraba y avisos tampoco habían faltado, retiraron el banco y lo volvieron a colocar en su sitio. Ocurre, empero, que como no lo han atornillado cual estaba y continúa suelto, cualquier día de estos acabará desapareciendo en busca del compañero, que un día de allí desapareciera...

¿No lo recuerdan? Hace tiempo apareció desanclado un banco y entre los que se percataron de ello hubo quien se apresuró a llevárselo, dejando con un palmo de narices a los que acudieron, tarde, a fijarlo de nuevo. Seguramente ahora aquel banco estará prestando servicio por ahí, en cualquier finca. Y por aquello de no tenerlo tan solo, quizá este segundo emprenda el camino para hacer compañía al primero. Y lo peor es que existen varios bancos más en parejas condiciones.

EL PACTO

¿Se rompe o no se rompe el pacto entre populares y centristas en Castilla y León?

Muy seguro ha manifestado Fraga que no; pero los vientos de fronda, que por estos páramos soplan, parecen presagiar otra cosa. En cualquier caso, al personal se le antoja increíble el espectáculo, que los políticos están ofreciendo. Es como para darles la "absoluta"...

Se pelean como niños y resulta que no lo son y que en sus manos tienen la responsabilidad de sacar adelante problemas y aspiraciones. No están a la altura de la representación que los electores pusieron en sus manos.

Así las cosas, no es de extrañar que en la "negociación" de los delegados territoriales de la Junta a una demora suceda un aplazamiento, pues ya nos dirán a dónde se puede ir en semejantes condiciones.

Pero relajemos la situación. Hemos ofrecido aquí los nombres de los cuatro "candidatos" del CDS para ocupar la Delegación Territorial en Palencia, sin embargo, uno de ellos habrá de quedar necesariamente fuera, pues los centristas deberán presentar sólo una terna. Parece que quien más posibilidades tiene de alzarse con santo y seña del puesto es Miguel Angel García Recio, actual responsable máximo del Servicio Territorial de Cultura.

Si los pactos fallaran, también los populares tienen ya su "tapado", pero no sueltan prenda.

COMO LA ZORRA...

Ante los micrófonos de una emisora ha declarado el impresentable José Luis Barreiro, borrado del mapa político gallego, que "seguramente será bueno para el Parlamento y para mí mismo el no haber conseguido un escaño"...

Para el Parlamento gallego, fijo. Para él... Sus declaraciones nos han hecho recordar a la zorra, que no quería las uvas porque no estaban maduras.

¡Estos chicos!...

P. M. B.

DON ELVIRO

Por MELLADO

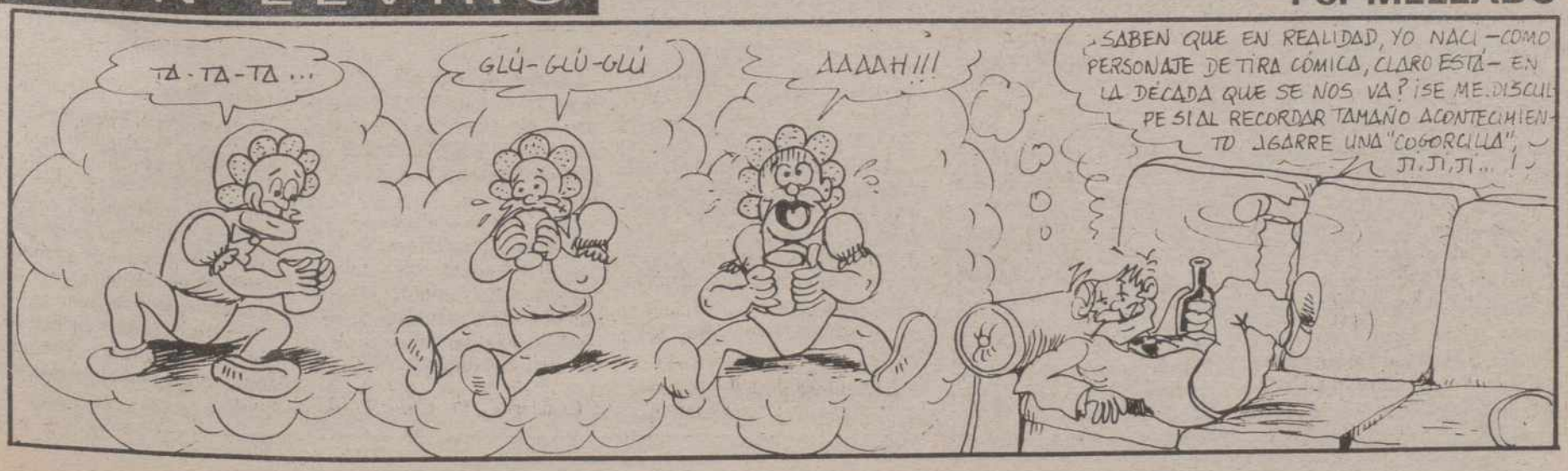

M.C.D.2022

Grandes Firmas

El dardo en la palabra

MAS INSTRUCCIONES EN ESPAÑOL

Por Fernando LAZARO CARRETER
De la Real Academia Española de la Lengua

Un lector me ha reconvenido. Escribí en un "dardo" que las emisoras "estaban retransmitiendo" un determinado partido de fútbol; y él me dice: "Lo que usted oiría era una transmisión". No estoy seguro. Según el Diccionario académico, retransmitir es "transmitir desde una emisora de radiodifusión (y de televisión, también) lo que se ha transmitido a ella desde otro lugar". Y es obvio que las emisoras estaban recibiendo desde el estadio el relato del partido, y difundiéndolo desde sus respectivas instalaciones.

En inglés, hay retransmisión cuando algo se emite en diferido o se repite. El Zingarelli italiano la define sólo como "transmissione ripetuta una seconda volta". En cambio, el gran Robert confunde un poco, diciendo que se trata de una "nueva transmisión" o la "difusión por otra red". Pero de retransmettre se dice únicamente que es "transmitir de nuevo o más lejos".

Creo que el diccionario académico define perfectamente, y que una emisora retransmite cuando emite en directo algo que sucede fuera de sus estudios. Ese verbo puede funcionar ahí en alternancia sinónima con transmitir, ya que también es posible concebir cada emisora como un solo sistema transmisor; en ese caso, no se trataría, en efecto, de una retransmisión. Y la elección de uno u otro vocablo resulta, por tanto, potestativa. En cambio, la acepción de "emisión diferida o repetida" que se da en otras lenguas, no parece útil en español, porque gravaría la palabra con una polisemia confundidora. No yerran nuestros locutores cuando se refieren a la retransmisión de un partido, de una sesión del Parlamento o de una función del Liceo. Sería improcedente, en cambio, que hablaran de retransmitir algo que acontece en los estudios de la emisora. Nunca lo he escuchado. Ni creo que erré en la frase que censura mi atento comunicante.

Las ondas contaminando los oídos con otras cosas. Por ejemplo, hay dos palabras resistentes a los parlantes públicos: inflación, que cada vez más comparece preñada como inflacción; y carillón, menos frecuente, pero invariablemente convertida en carrillón. En ambos casos, parece que los significados quedan mejor servidos con un estrépito articulatorio.

Pero ocurre que inflación es vocablo derivado del latín inflatio, -onis, donde el grupo -tio– no iba precedido de c, a diferencia de actio, -onis, por ejemplo, que, por eso, dio acción. En la lengua de origen, designaba la hinchazón de estómago, la flatulencia y la inflamación. Inflación se documenta en español desde el siglo XV; en el XVIII, el Diccionario de Autoridades la define como "el efecto de hincharse una cosa con el aire" y "vanidad". En inglés, recibió su perversa acepción económica en la tercera década de nuestro siglo, y de allí ha pasado a las restantes lenguas.

En cuanto a carillón, ¿será preciso advertir que nada tiene que ver con los carrillos gordos? A principios de este siglo, nos llegó del francés, donde posee un complicado historial evolutivo. Procede del latín vulgar quatrinio, -onis (clásico quaternio) con que se designó el conjunto de cuatro campanas. Antes de fijarse como carillón, presentó las variantes carenon o quarrellon, quarregnon y careillon. Ningún contacto, pues, con el moflete carnoso, en contra de lo que sugieren muchos locutores.

A raíz de mi artículo de octubre "Intrucciones en español", varios lectores me han enviado prospectos que anuncian productos extranjeros o aleccionan sobre el manejo o montaje de aparatos diversos. No sólo ahí se manifiesta el desprecio que inspira nuestra lengua. He pasado unos días en París y, en mi habitación del hotel, las advertencias para caso de incendio aparecen en varios idiomas. También es español (?), denominándolas "consignas". He aquí algunas: prevenga la recepción; si entiendo literalmente, no avisaré a la recepción, sino que me dispondré a recibir prevenidamente las llamas. Garde su sangre-fría; como no sé que es gardar, procuraré que el fuego no me caliente la sangre. Quite el piso calmamente. Pero ¿cómo se puede quitar una cosa tan grande? Lo de calmamente, ya supongo que tiene que ver con calma; sin embargo, no sé cómo puede uno sosegarse si está obligado a quitar un piso. Lo lógico es abandonarlo. Por fin: En el calor y el humo, bájese. Enigmática consigna, que renuncio a desentrañar. Echo a correr, y donde bajo, si puedo, es a la calle.

Pero ese idioma parece áureo, si se compara con estas instrucciones para montar un determinado frigorífico. Me limito a transcribir fragmentos sin comentarlos: "En un piso lizo poner la nevera y adaptarla que quede derecha que se optene de manera adaptando las reudas de la nevera. La nevera no deve ponerse cerca de otros aparatos que produscan calor, ni donde halla demaciado frío. Al aprender la nevera i habrir la puerta se enciende la luz de la lampita. La nevera se aprende alando un boton que se encuentra en la derecha parte de la nevera, escojer la temperatura que carremons optener jirando el botom...". Se instruye después acerca de dónde han de ponerse la mantiquilla y las cajitas de hacer llelo; de cómo se conjela o se logra la deritación de la nevera; y no se olvida advertir que al aparato hay que "limpiarlo de parte trasera" una vez al año (¿no convendría más a menudo?).

Todo esto dista de ser anécdota. Revela desdén hacia una clientela que, por el trato idiomático que recibe, se juzga de quinta clase. Al tratar del problema en el "dardo" anterior, solicitaba que se legislara pronto en defensa del consumidor hispanohablante. No había entonces Cortes; ya las hay: ¿nadie asumirá esa iniciativa legislativa? Habría que examinar atentamente la Ley francesa de 1975; en gran medida, se ajusta a nuestras necesidades. Pero, en el marco de la Comunidad Europea, convendría pactar un acuerdo de mutuo respeto idiomático: también en nosotros las lenguas extranjeras sufren atropellos.

Y habría que llegar más lejos: ¿Por qué en este video que acabo de adquirir, las teclas se señalan como "clock counter", "reset/index", "memory/repeat/search", "pause/still", etc.? La deseable norma propia tendría que obligar a rotular en español (y, en su caso, en la lengua comunitaria española) todas las teclas habidas y por haber destinadas a nuestro mercado.

Sin embargo, tal vez faltara autoridad para dictarla, cuando el Gobierno del País Vasco aprobó un decreto (19, IX, 1989), "por el que se crea el Label Vasco de Calidad Alimentaria", prefiriendo llamar así lo que solía ser marchamo.

ACONTECIMIENTOS COTIDIANOS

Andrés RUBIO

Con la desaparición de los serenos ya no se hace sonar las palmas en el silencio de la noche para llamarlos.

Tampoco se usan las palmadas para llamar a los camareros en los cafés.

Desapareció esa costumbre de repente, en torno al año 1953.

Recuerdo como por entonces acudía a Madrid a pasar unos días para cambiar impresiones con los amigos poetas y artistas, para ver algún espectáculo y las exposiciones y librerías que me mantuvieran informado. Y de un viaje a otro me encontré con que nadie llamaba al camarero con la castiza y tradicional palmada. Y tuve conocimiento de ello en compañía de Gregorio Prieto. Estábamos sentados en El Gato Negro y después de consumir nuestros cafés hice ademán de ir a dar la palmada cuando Gregorio Prieto se apresuró a impedírmelo y a explicarme como eso ya no se llevaba. Y así pude evitar un acto que ya era una incorrección, en la que no he visto incurrir nunca a nadie.

La evolución de los tiempos arrincona esa costumbre. Y no es de lamentar pues ahora sería molesta. Y así todo el mundo coincidió en entenderlo en el momento oportuno.

En la actualidad hay otra costumbre en algunos cafés que pienso debiera desaparecer. Y es el que sin previa consulta a la clientela, la obliguen a escuchar músicas que ni le interesan ni le permiten gozar con tranquilidad de aquellas cosas para las que se acude a los cafés: pensar, conversar, leer, divagar... Y dejar las músicas para los locales especializados a donde se va a oirla o a aturdirse con ella, deliberadamente.

Los churros

Bien recuerdo aquella época de mi infancia y juventud, cuando, en bastantes ocasiones, los churros remediaron alguna necesidad y fueron una fiesta. Cuando por una muy razonable cantidad de dinero te daban una ristra de espléndidos churros en forma de pequeños collares ensartados en un verde y bucólico junco.

Muchas veces hemos paseado en buena compañía charlando más entusiasmados y optimistas, porque sujetábamos un junco del que íbamos desprendiendo los churros.

El último recuerdo que guardo de aquellos espléndidos churros es de principios de los sesenta. Una noche salimos del Café Gijón de Madrid el pintor Antonio Quirós y yo. Y caminamos despacio hacia su casa para ver unos cuadros. Charlando nos encontramos con una churrería abierta. Nos los sirvieron con junco.

Durante años perdí de vista a los churros y un buen día cuando me acerqué a un puesto para comprarlo, me los sirvieron dentro de un cucurucho, rociados de azúcar y en lugar de la tradicional forma de pescadillas mordiéndose la cola, en la de lapiceros desgastados de carpinteros. Como a tantas cosas el curso del tiempo, me resigné a esta nueva costumbre. Pero, no hace mucho, en un viaje en tren llegué a una estación no muy frecuentada y desayuné en su cantina. Mi sorpresa fue grande cuando los churros que pedí me los sirvieron con el mismo tamaño y forma de la edad dorada de los churros, durante mi juventud. Y ello me dio optimismo y confianza.

M.C.D.2022

Desde hace varios días

Tres de los cuatro etarras ingresados en la prisión de Palencia se encuentran en huelga de hambre

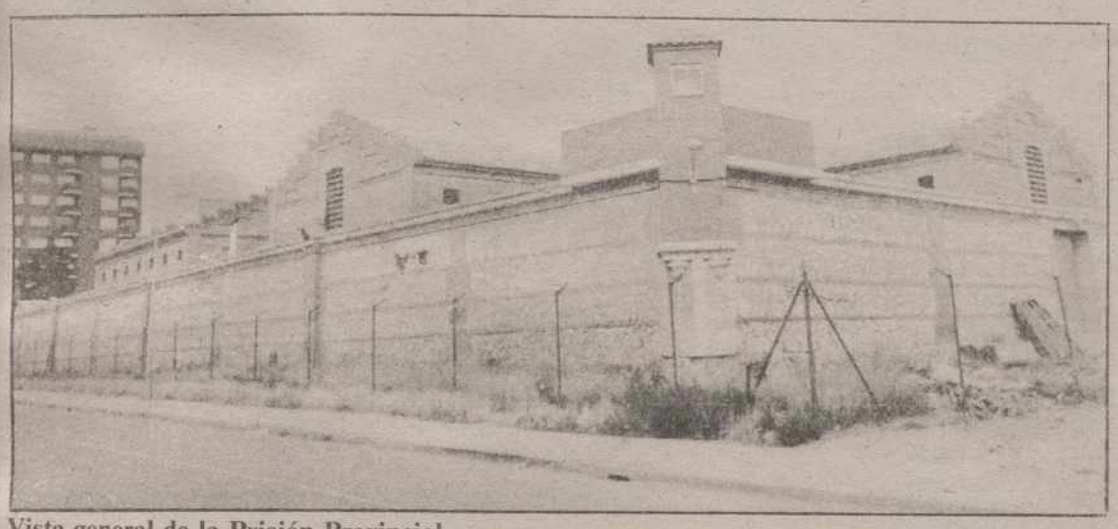

Vista general de la Prisión Provincial

Redacción

Desde hace varias jornadas, concretamente el pasado día 16, se viene manteniendo por los etarras presos en las cárceles una huelga de hambre. Según las Gestoras Pro-Amnistía esta medida está siendo secundada por todo el colectivo etarra, aunque por el contrario fuentes penitenciarias hablan de que tan sólo es el cincuenta por ciento.

Por lo que respecta a la Prisión Provincial de Palencia hay que decir que de los cuatro etarras ingresados, tres hombres y una mujer, se encuentran en huelga de hambre los primeros, que son José Luis Merino Quijano, José Hernández Zúñiga y José Antonio Arandia Irazola. La mujer, Reyes Castillo Martínez, al parecer no ha querido sumarse a esta medida. No obstante y en fuentes cercanas al centro penitenciario palentino se nos ha hecho saber que hay que poner en cuarentena la veracidad de esta medida, por cuanto es sabido por otras ocasiones que la huelga de hambre es un verdadero "camelo" y una simple medida para llamar la atención ante la opinión pública, "porque en la cárcel hay un economato donde se pueden adquirir alimentos y los reclusos reciben de sus familias paquetes con comida..."

Como ya publicamos en su día José Luis Merino Quijano y José Hernández Zúñiga fueron trasladados desde la cárcel de Alcalá Meco, el 9 de junio del presente año, ingresando en la prisión de Palencia ese mismo día. El primero de ellos, conocido por el alias de "El Coronel", está vinculado por fuentes policiales a los Comandos Autónomos Anticapitalistas (CAA) y fue juzgado el 25 de septiembre de 1.985 y condenado a 53 años de cárcel por el atentado contra el senador del PSOE Enrique Casas. El fiscal consideró entonces a Merino Quijano coautor del atentado, cuya autoría directa atribuyó a Pablo Pego Gude "Antxon el Grande", muerto en agosto de 1.984 en un enfrentamiento con la policía. En cuanto a José Antonio Arandia Irazola, fue trasladado a Palencia desde la cárcel de Herrera de la Mancha el último día del mes de agosto pasado y Reyes Castilla Martínez, el 4 de septiembre, acusada de colaboración con bandas armadas. Había otra etarra en la cárcel palentina, Ana-Rosa Arangüena García, venida el 4 de julio desde Carabanchel, quien posteriormente fue trasladada a la prisión de Logroño.

Reunión ordinaria del Comité Ejecutivo Provincial del Partido Popular

En la tarde del lunes, día 18, se celebró la reunión ordinaria del comité ejecutivo provincial del Partido Popular de Palencia, correspondiente al presente mes de diciembre. La sesión fue dirigida por Jesús Mañueco, presidente provincial y diputado nacional y contó con la presencia de los parlamentarios nacionales recientemente elegidos, Juan Carlos Guerra Zunzunegui, José Antonio Sacristán Rodríguez y José Luis López Henares.

El comité ejecutivo celebró con enorme satisfacción el triunfo conseguido por el Partido Popular en Galicia, al haber alcanzado la mayoría absoluta en las Eleciones Autonómicas de dicha comunidad. El comité acordó remitir un telegrama de felicitación a don Manuel Fraga, manifestándole el profundo reconocimiento a su labor y dándole la enhorabuena de la junta directiva provincial del partido en Palencia.

Entre los temas abordados en el orden del día de la sesión fueron presentados los informes de los responsables de las áreas del partido. El secretario general, Andrés Andérez dio cuenta de las solicitudes de incorporación al PP en el último mes, aprobándose 25 nuevas afiliaciones. Fue informado el comité de la programación para el próximo día 28 de diciembre de la tradicional velada de Navidad que se viene anualmente celebrando con motivo de estas fiestas.

En otro orden de cosas, en el informe de Nuevas Generaciones, su presidente provincial, José Ramón Escudero presentó al comité el proyecto de creación de una revista-boletín con carácter informativo para la juventud palentina y, asimismo, fue ratificada por el comité ejecutivo la próxima celebración del I congreso provincial de los clubs juveniles del partido, enmarcado dentro de NN.GG.

En los informes de áreas, cabe reseñar los comunicados del alcalde de Palencia, Antonio Encina, sobre la actual situación de la actividad municipal; el proyecto de actividades del Departamento de Acción Territorial, presentado por José Luis Colino, que recoge la renovación de Juntas Locales en el cinturón de Palencia y la creación de nuevas Juntas Locales en la Comarca del Cerrato.

El presidente provincial, Jesús Mañueco informó al comité ejecutivo de las actividades que se vienen desarrollando en el Parlamento Nacional. El presidente, en su valoración sobre los últimos acontecimientos políticos –Elecciones Generales y Elecciones Autonómicas en Galicia–, expresó que el avance que se está llevando a cabo en el Partido Popular, está demostrando ser positivo y sólido. La mayoría absoluta mantenida en Galicia representa claramente la aceptación popular de nuestros parlamentarios y obliga, por otro lado al partido y a sus representantes a proseguir en una línea de trabajo y de responsabilidad que mantenga la confianza del electorado.

Gabinete de Prensa

«EMERGENCIA-34»

Central de Coordinación de Emergencia Pública

El próximo viernes, día 22, en el Centro Cultural Provincial de la Plaza de Abilio Calderón, convocados por el presidente de la Diputación, se reunirán representantes de diversas administraciones públicas, organismos e instituciones, para estudiar la creación de un Consorcio para la puesta en marcha de una Central de Coordinación de Emergencia Pública que recibirá el nombre de "Emergencia-34".

Se ha invitado a la presentación y a una demostración práctica del funcionamiento de esta Central, que tendrá lugar el viernes, a partir de las 11 de la mañana, a la Junta de Castilla y León, al Gobierno Civil, a los Ayuntamientos de más población de la provincia y a la ONCE, todos ellos miembros del Consorcio y asociados. Asimismo se invita a todos los medios de comunicación.

Este proyecto se inscribe dentro de un amplio plan de seguridad integral diseñado para mejorar los niveles de calidad de vida y de seguridad de los palentinos.

Además de la del día 22, tendrán lugar otras demostraciones para técnicos, peritos, arquitectos, aparejadores, el día 26 a las 18 horas; para constructores y promotores, el 27 a las 18 horas; para directores de centros de educación públicos y privados, el 28 a las 12 de la mañana; para industriales y comerciantes, el 29 a las 18 horas; para diversos colectivos y asociaciones de vecinos, el 2 de enero a las 12 y para el público en general se realizarán dos demostraciones, el 3 de enero, a las 12 y a las 18 horas.

SUCESOS EN LOS PUEBLOS

Motorista muerto al colisionar con una furgoneta en Grijota

Robos en Tabanera y Magaz

Jacinto Prieto Bernal, de 59 años, resultó muerto a consecuencia de las heridas sufridas al colisionar el ciclomotor que conducía y la furgoneta con matrícula P-7577-E, conducida por Félix Escobar Rodríguez, de 55 años.

El accidente ocurrió a las 19 horas de ayer a la altura del kilómetro 1,800 de la carretera C-613 (Palencia-Villada), en término municipal de Grijota.

HERIDO LEVE AL SALIRSE DE LA CALZADA UN TURISMO EN FUENTES DE VALDEPERO

Benjamín Tejido Ramos, de 34 años, sufrió lesiones de carácter leve al salirse de la calzada y chocar contra un murete de piedra el turismo que conducía, un Chrysler 180 con matrícula P-1171-C.

El accidente tuvo lugar a las 20,30 horas de ayer en el kilómetro 18 de la carretera N-611 (Palencia-Santander), en término municipal de Fuentes de Valdepero.

ROBO EN UNA BODEGA EN TABANERA DE CERRATO

Un vecino de la localidad de Tabanera de Cerrato denunció ante la Guardia Civil que persona o personas desconocidas, tras romper la puerta de entrada a una bodega de su propiedad, le habían sustraido unos 400 litros de vino que ha valorado en 290.000 pesetas.

ROBO EN UN BAR EN MAGAZ

Se ha denunciado por el propietario de un bar de la localidad de Magaz de Pisuerga el robo, durante la noche, de 10.000 pesetas en metálico y diversos efectos.

SUCESOS LOCALES

ROBO EN UN ESTABLECIMIENTO DE LA CALLE DON SANCHO

Se ha denunciado en Comisaría de Policía el robo cometido en un establecimiento de la calle Don Sancho, en el que personas desconocidas penetraron tras forzar la cerradura de la puerta y sustrajeron tres cazadoras de piel y dos candelabros de plata. El valor de todo lo robado ha sido estimado en 240.000 pesetas.

M.C.D.2022

Reunión de la Coordinadora en Defensa del río Carrión

Acuerdos tras la reunión del Gobierno Civil

El pasado día 14 del mes en curso se reunió la Coordinadora en Defensa del Río Carrión con un amplio orden del día, en el que destacaba la reunión mantenida en la jornada del día 13 en el Gobierno Civil para analizar la problemática del cauce fluvial. En esta reunión se tomaron los siguientes acuerdos:

–Expresar la satisfacción de la Coordinadora por el hecho de haber movilizado por fin a las Administraciones Públicas competentes para analizar los problemas del río Carrión, reunión de la que, si bien no han salido de momento acuerdos concluyentes, expresamos sin embargo nuestra confianza en su eficacia inmediata.

–En este orden de cosas, se acordó remitir al señor gobernador civil un escrito en el que se le comunicaban las siguientes propuestas: el deseo de la Coordinadora de formar parte de la mesa técnica prevista, así como de la Mesa de Seguimiento; que la Mesa de Seguimiento tenga reuniones periódicas en un plazo mínimo de dos meses.

–Otro acuerdo de la Coordinadora fue el relativo al expediente abierto al funcionario Flaviano Casas, para el cual la Coordinadora ha solicitado ya al delegado territorial de la Junta de Castilla y León que sea retirado este expediente. Si esta petición no fuera escuchada, la Coordinadora convocará una manifestación popular de apoyo a este esforzado funcionario, llegando incluso, si fuera necesario, a plantearse un encierro en la sede de la Delegación Territorial.

–La Coordinadora se felicita de que en el curso de la reunión en el Gobierno Civil se pusiera de manifiesto la inutilidad de contratar empresas privadas para realizar un estudio de saneamiento del río, tal y como nuestra Coordinadora expuso en su día, al disponer la Administración de los servicios técnicos suficientes y de un programa de saneamiento regional.

–Se acordó también la redacción y presentación de sendas mociones en los Plenos de la Diputación Provincial y del Ayuntamiento de la capital en defensa del río.

–Asimismo se decidió la presentación de las firmas recogidas en la campaña organizada por esta Coordinadora ante la Delegación Territorial de la Junta de Castilla y León, como gesto de la preocupación ciudadana existente en torno al problema medioambiental del río.

–Volviendo de nuevo a lo sucedido en la reunión celebrada en el Gobierno Civil, la Coordinadora acoge con preocupación y reservas las palabras pronunciadas por el presidente de la Confederación Hidrográfica del Duero, quien achacaba las mortandades habidas de peces al escaso caudal y a la sequía. Esta Coordinadora sigue denunciando la evidencia de responsabilidades de las Administraciones en el estado actual de las cosas, y de manera muy especial en las actividades de la Confederación Hidrográfica, que el organismo competente en el uso de las aguas y en los permisos de los vertidos.

Tras las palabras del señor De la Guía, entendemos una defensa soterrada del proyecto de construcción de un nuevo pantano en la cuenca del Carrión destinado a favorecer a una empresa hidroeléctrica, en perjuicio del equilibrio ecológico de la montaña palentina y de sus habitantes, con falsas promesas de abundancia de agua para los riesgos, lo que no se cumplirá mientras el dueño y señor de las aguas del río sigan siendo algunas empresas privadas con el beneplácito de organismos como la propia Confederación Hidrográfica. La Coordinadora se declara una vez más contraria a la construcción del pantano de Vidrieros.

–Por último, se acordó establecer de inmediato contactos con todos los colectivos ecologistas castellano-leoneses que puedan desembocar en una próxima asamblea regional donde unificar criterios y apoyar actividades.

La Unión de Consumidores denuncia «dos errores»

Mucho cuidado con destapar los objetos que Vd. recibe de "promociones" y ojo con ir a comprar llevando puestos los zapatos que Vd. adquirió en compras anteriores. Por si acaso lleve Vd. el tiquet de compra en su bolso si no quiere verse comprometido.

Al parecer los hurtos y sustracciones en grandes almacenes están al orden del día y así puede entenderse la contratación de vigilantes uniformados que cuidan las estanterías, amén de los circuitos cerrados de vídeo que vigilan aún mucho más. Sin embargo no siempre cazan al ladrón y a menudo meten la pata deteniendo a personas que jamás hurtaron un hilo.

Curiosamente en los últimos días hemos recibido en las sede de la Unión de Consumidores dos denuncias de honradas ciudadanas que han sufrido la vergüenza, dolor moral y en uno de los casos insultos ante un comportamiento totalmente honrado.

En uno de los casos la ciudadana en cuestión llevaba puestos unos zapatos que con anterioridad había comprado en Pryca y al no llevar el tiquet de compra encima tuvo que sufrir los insultos y groserías de un vigilante hasta que comprobaron que los zapatos no eran nuevos.

En el otro caso, ocurrido en Simago, la ciudadana había canjeado 60 tapas de yogurt por seis vasos, previa entrega de 600 pesetas (promoción Yoplait) y al poco ve en una estantería vasos iguales, cuyo coste era de 325 pesetas tres vasos. La señora saca uno de los suyos para comprobar si eran los mismos, siendo así. Puede uno imaginarse la sorpresa al comprobar que el arduo trabajo y paciencia que supuso el coleccionar las 60 tapas le habían supuesto un ahorro de poco más de 80 céntimos por yogurt. Para colmo de males al salir del supermercado es detenida por el vigilante que la pide le acompañe a la oficina. Esta señora le dice que está cometiendo un error del que tendrá que disculparse, lo que supone la réplica del vigilante que la dice que si pretende amenazarle.

Lógicamente poco después se comprueba la verdad y lo único que saben es disculparse, pero el honor de estas ciudadanas ha quedado en entredicho, ya que al "afaire" siempre es presenciado por numeroso público, muchas veces conocido, que al final no conocen el resultado. Cabe ir al Juzgado de Guardia pero para eso se necesitan testigos, que al coincidir siempre que éstos son empleados del establecimiento, por temor a represalias no sirven.

Nos parece muy bien que vigilen y defiendan sus legítimos intereses económicos, pero nunca a cambio de perjuicios morales, vergüenzas, insultos y malos tratos a personas honradas. Se hace necesario buscar soluciones, que al menos restituyan el honor a quienes sin motivo se les quitó.

Carmen Merino Medina
Unión de Consumidores de Palencia

EN NOVIEMBRE CONTINUO EL DESCENSO DEL PARO

Durante el pasado mes de noviembre ha continuado el descenso del paro en Palencia, contabilizándose un total de 9.861 personas inscritas en las Oficinas de Empleo de la provincia en demanda de trabajo, lo que supone un 13,1% menos que el año anterior por estas mismas fechas, en que la cifra de desempleados era de 11.352.

En relación con el mes de octubre la disminución del número de parados ha sido del 0,2%, ya que entonces se registraban 9.878 desempleados y ahora, como queda dicho, 9.861, que por sectores se desglosan así: 525 parados en agricultura, 1.631 en industria, 912 en construcción, 3.703 en servicios, y 3.090 demandantes de primer empleo.

Aunque en algunos sectores como en agricultura, construcción y primer empleo se han producido ligeros incrementos, en todos los casos se mantiene un acusado descenso en relación con las cifras de parados existentes en Palencia al finalizar noviembre del año pasado, descenso que se está manteniendo a lo largo del presente año.

En agricultura los 525 parados suponen un aumento del 5,8% frente a los 496 del mes anterior, pero significan igualmente una disminución del 29,3% si se compara con los 743 parados que, en este sector, había hace un año. Otro tanto ocurre en construcción, donde los 912 parados demuestran un aumento sobre octubre, con 886, del 2,9%, y un descenso del 26,1% en relación con los 1.235 parados que se registraban en este sector el año pasado. Y en primer empleo, frente a los 3.078 inscritos del mes anterior, había en noviembre 3.090, un 0,4% más, pero un 19,1% menos que en noviembre de 1988 cuando se registraban 3.819 parados.

Otros sectores han acusado descensos en todos los niveles, como industria con una disminución del 1,4% sobre el mes anterior que registró 1.655 parados frente a los 1.631 actuales, y un descenso del 0,7% sobre el año anterior que contaba en estas fechas con 1.643 personas en situación de desempleo. También en servicios se mantiene esta tónica con 3.703 parados, un 1,6% menos que en octubre cuando se registraron 3.763, y un 5,5% menos que en noviembre del año pasado cuando el número de desempleados era de 3.912.

De los 9.861 parados inscritos a finales de noviembre de este año, 3.819 eran hombres, y de ellos 1.561 menores de 25 años. En cuanto a las mujeres en paro suman 6.042 de las cuales 2.285 son menores de 25 años. Mayores de esa edad hay en paro 2.258 hombres y 3.757 mujeres.

REGISTRO CIVIL

NACIMIENTOS

Diego Ortega Diez, de Luis Alberto y María Isabel.

Daniel Blanco Carrancio, de Luis Miguel y María Concepción.

Almudena Vilurta Fernández de Angel Luis y Manuela Reyes.

Carlos Valdivieso Sampedro, de Miguel y María Amparo.

Alvaro Jesús Redondo Gil, de Luis José y María Cruz.

David Rojo Rodríguez, de Pedro José y Teresa de Jesús.

Xiomara Velázquez Aragón, de Arturo y María del Rosario.

Belén Rodríguez del Campo, de Luis Angel y María del Carmen.

Adrián Real Romero, de Francisco José y Concepción.

Cristina Calle Ortiz, de José María y Begoña.

Nota de la Sección Sindical de UGT

FASA prorrogará los contratos eventuales

Como consecuencia al comunicado enviado en días pasados referente a la posible prolongación de los contratos del personal eventual, informamos: que el resultado de esta negociación por parte de la sección sindical de U.G.T. ha sido satisfactoria. Por consiguiente, los contratos de los compañeros eventuales que trabajan actualmente en FASA-Renault van a ser prorrogados hasta alcanzar los 180 días (seis meses) que U.G.T. defendía como duración para ellos. Esto permitirá que estos compañeros puedan recibir la percepción de desempleo tal y como han hecho todos los demás eventuales contratados hasta la fecha, gracias al acuerdo de los sábados compensados, negociados por U.G.T. en su día.

M.C.D.2022

Hoy, primera jornada del XXI Concurso de Villancicos

Hoy miércoles y mañana jueves se celebrará en el Auditorio de Caja Palencia el XXI Concurso de Villancicos convocado un año más por el Ayuntamiento de Palencia dentro de su programación navideña. Este año cuenta con la colaboración a nivel de patrocinio de la CPOE. Esta tarde a las 8,30 tendrá lugar la final para la categoría A (de 9 a 12 años), con las actuaciones de los coros del C.P. Padre Claret, Niños de Coro y coro del Colegio Santo Domingo de Guzmán. Todos ellos interpretarán villancicos de libre eleección.

El jurado está integrado este año por Francisco García Novell, que fue director de programas informativos juveniles en TVE y actualmente desempeña igual cargo en la televisisón valenciana; Blanca Alvarez, una de las iniciadoras de la andadura de la Televisión española y actualmente productora del programa infantil "Sopa de ganso"; Pedro Martínez Boro, director de RNE en Palencia y Fernando Altés, director de "El Norte de Castilla". Mañana será la final de la categoría B, para mayores de 12 años.

Programa navideño en el Cristo

La Asociación de Vecinos del Cristo ha organizado un programa de actos navideños, que se inicia el viernes 22 con una proyección cinematográfica de los populares personajes "Mortadelo y Filemón". El sábado 23 se celebrará una Maratón del Pollo a las 4,30 de la tarde en el Parque de las Américas y el domingo 24 tendrá lugar la Fiesta Joven de los Barrios a las 1,30 de la madrugada en el Prefabricado.

El miércoles 27 la Tertulia del Jarro hablará sobre la Navidad a las ocho de la tarde. El jueves 28 habrá baile de disfraces para mayores con un premio al mejor disfraz. El viernes el Grupo Barro ofrecerá una representación teatral a las 7 de la tarde en el Prefabricado y el sábado 30 de diciembre se celebrará la fiesta infantil en el centro social del barrio a las 11 de la mañana.

Los días 26, 27 y 28 de diciembre y el 2 de enero se disputará el Torneo de Futbito para Infantiles Interbarrios en el Pabellón Municipa de 6,30 a 8,30 de la tarde. El 3 de enero será la final y habrá un partido entre concejales del Ayuntamiento y la Federación de AA.VV. El 5 de enero los Reyes Magos visitarán a los niños del barrio.

Se incluyen en el disco editado por Caja Palencia

Los alcaldes de Astudillo, Barruelo, Saldaña, Villada y Villarramiel presentaron los himnos de sus pueblos

Ayer fue presentado el noveno disco editado por Caja Palencia. Se titula "Palencia.Himnos y Bailes" y recoge los himnos de Palencia, Aguilar de Campoo, Barruelo, Saldaña, Villada y Villarramiel, además de la marcha cívica "En Corporación", la Jota de Villamoronta, la Danza de Dueñas, la Cobata de Baltanás, la Redondilla de Frechilla, "El Cura de Perales", "El Papudo" de Paredes, Festival de Cervera de Pisuerga y la Jota de Garón. En esta grabación han intervenido la Banda Municipal de Palencia, la Agrupación Musical "La Amistad" de Quart de Poblet (Valencia), la Coral Carrionesa , la Coral Vaccea, el Orfeón "Veus Juntes", el dulzainero Darío Torres y el redoblante Artemio Antolín. El coordinador de este nuevo disco ha sido una vez más Antonio Guzmán Rubio.

Director y Presidente de la Caja con los cinco alcaldes

FOTO LUIS

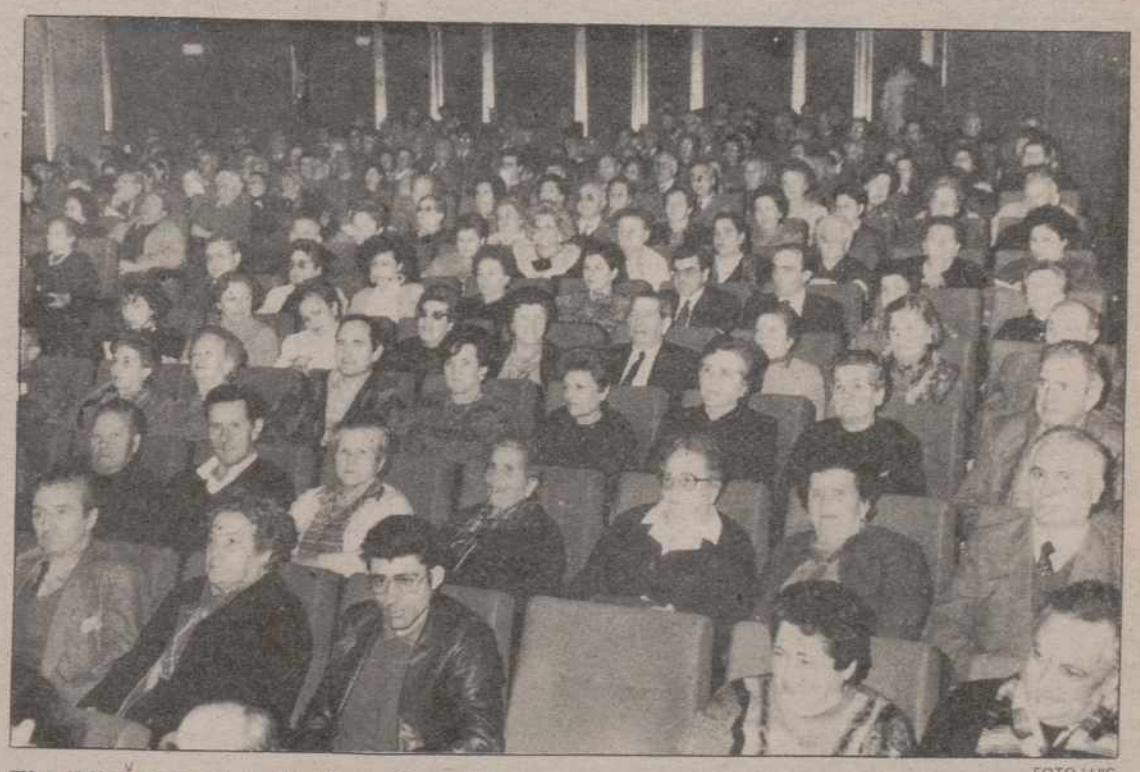

El público llenó el Auditorio de Caja Palencia

FOTO LUIS

El presidente del Consejo de Administración Luis García Arribas abrió la presentación diciendo que en 1981 se iniciaron las grabaciones con el disco "Himno y Folklore" y desde entonces ha seguido esa labor llegando hasta el noveno que intercala himnos de nuestros pueblos con música entrañable de dulzaina. Antonio Rubio, de RNE, presentó el acto recordando que el ciclo navideño palentino no podría entenderse ya sin la programación de Caja Palencia y sin la habitual presentación de un disco. Destacó las colaboraciones de los citados al comienzo y de Gómez Iglesias que ha dibujado la portada y presentó a los alcaldes de Barruelo, Saldaña, Villarramiel, Villada y Astudillo llegados de sus pueblos para presentar los himnos. El comienzo se retrasó porque se esperaba una representación de Aguilar que finalmente no pudo llegar por el mal estado de las carreteras. Fue, por ello, el director de Caja Palencia Javier Ramírez Arceo, como aguilarense que es, el encargado de presentar su himno. Habló desde su sentimiento de aguilarense, del que siempre ha presumido, y dijo que Aguilar tiene una larga historia y un buen futuro de prosperidad. Del himno dijo que no era muy conocido porque tras consagrarse hace unos veinte años luego se olvidó y dijo que esperaba ahora recuperarlo con esta grabación. Tras sus palabras se escuchó el Himno de Aguilar, con letra de Pedro Sánchez y música de Prieto.

Marisol Varela, alcaldesa de Astudillo, manifestó que lo importante de la música es que sirve de lazo de unión entre los pueblos y por ello es importante que se realicen estas grabaciones para que aprendamos a conocernos y a respetarnos. Se escuchó el Himno de Astudillo, letra de Eusterio Buey y música de Iruarrizaga.

Javier Ruíz Vilda, alcalde de Barruelo, asistió al acto acompañado por cuatro mineros, dos de ellos jubilados ya por la silicosis y otros dos en activo, jóvenes y representantes del futuro del pueblo. De Barruelo dijo su alcalde que vivió el esplendor durante la postguerra y que fue entonces cuando nació una coral dirigida por Nicolás Torre, autor del Himno. A partir del 72 Torre como otros muchos tuvieron que emigrar al cerrarse las minas y hoy el pueblo ansía recuperar aquel esplendor al volver a abrirlas. Tras estas palabras se escuchó este Himno de Barruelo, uno de los más aplaudidos.

Aunque el Himno de Saldaña, con letra de Mariano Díez y música de Antonio Guzmán Ricis, ya fue incluido en el anterior disco de himnos no había sido presentado oficialmente. Por esa razón lo presentó el alcalde del pueblo Antonio Herrero, con palabras de agradecimiento para la entidad al igual que sus antecesores en la palabra y con una invitación a todo el público a visitar y conocer Saldaña Después se escuchó este himno, que dio paso a la petición de Antonio Rubio de calurosos aplausos para los colaboradores de esta grabación presentes en la sala: Angel Vián, Luis Guzmán Rubio que dijo que él sólo quería demostrar su palentinismo al colaborar con la Caja y que ese trabajo era una "gozada". Lanzó el reto de editar el disco de Claudio Prieto, el gran músico que tiene Palencia. Hubo ovaciones también para Darío Torres y Artemio Antolín y se escuchó en su honor "La Redondilla" de Frechilla.

Mª Antonia del Corral, alcaldesa de Villada, lanzó otro reto a Caja Palencia: la grabación de la única zarzuela palentina titulada "El villano señor", obra de Guzmán Ricis ambientada en Villada. Felicitó en nombre de su pueblo a todos los que han colaborado en este disco de himnos, estrenado en el homenaje que Villada tributó a su ilustre hijo el pintor Casado del Alisal. La letra es de Jesús Toral y la música de Fermín Abad.

Manuel Gómez Lesmes, alcalde de Villarramiel "por unas horas" ya que ha presentado la dimisión, manifestó que su pueblo ha sido siempre un poco diferente y tiene un himno que va unido a la tradición ancestral de las vaquillas por lo que no puede ser otra cosa que un pasodoble sin letra, al que los propios vecinos ponen coplillas. Se escuchó este himno compuesto por Santos Antolín y luego el del Festival de Cervera de Pisuerga, de Vicente Fernández Merino y Carricoba. Ramírez Arceo concluyó diciendo que era una noche de emociones y de nostalgias en la que los pueblos palentinos ponían todo su corazón. El Himno de Palencia, de Garrachón Bengoa y Guzmán Ricis, fue el broche final.

M.C.D.2022

La Comisión Municipal de Hacienda estudia las alegaciones a las Tasas e Impuestos

La Comisión Municipal de Hacienda inició ayer sus sesiones de trabajo en torno a las alegaciones presentadas por colectivos y particulares contra la propuesta municipal de Tasas, Impuestos y Precios Públicos para 1990, que fue aprobada inicialmente en pleno del mes de noviembre con los votos favorables del grupo de Gobierno. En la reunión de ayer por la tarde fueron facilitadas copias de esos pliegos de alegaciones a los distintos grupos políticos para que las estudien a fondo y puedan presentar propuestas y sugerencias en la de hoy y mañana dictamine la Comisión de Hacienda. La propuesta que salga tras el estudio de las alegaciones se debatirá en un Pleno el día 26 de diciembre, de cara a la aprobación definitiva. Se trata de ultimar este proceso para que la propuesta definitiva de imposición tributaria para el próximo año pueda publicarse en el Boletín Oficial del día 29, último que se edita este año ya que algunos tributos comienzan a regir el 1 de enero próximo.

Los miembros de la Comisión de Hacienda hablaron ayer en términos generales de la legalidad de algunas de las tarifas propuestas y de las posibilidades de reducción en función de las alegaciones presentadas aunque no concretaron nada. Según ha manifestado hoy a este periódico el concejal delegado de Hacienda, Isidoro Fernández Navas, los pliegos de alegaciones que se han presentado por escrito y las protestas y quejas que a él le han planteado verbalmente algunas asociaciones en los barrios se centran fundamentalmente en cuatro tributos: Impuesto de Radicación, entrada de vehículos, Mercado de Abastos y en menor medida Cementerio. Es voluntad del delegado, según nos decía, tener en cuenta esas alegaciones hasta donde sea posible reduciendo los incrementos previstos inicialmente aunque esa reducción no pueda ser tan grande como algunas alegaciones proponen. Para contrarrestar los menores ingresos que se obtengan a partir de reducir los incrementos, Fernández Navas dijo que algunos de los incrementos de gastos previstos podrían congelarse o moderarse aún más, además de intentar rentabilizar algunos servicios y en cualquier caso llevar la austeridad en los gastos al máximo nivel, limitándose a los que estén totalmente planificados. Los que han presentado alegaciones por escrito son la Cámara de Comercio, Agrupación de Pequeños y Medianos Empresarios de Cafés, Bares y afines, CPOE, AECOPA, Cámara de la Propiedad Urbana, IU, la Unión de Consumidores y un ciudadano a título particular.

CARTAS AL DIRECTOR

Felicitaciones y no quejas

Sr. Director.

Soy uno de los comerciantes afectados por la obra del colector de la calle Mayor. Doblemente afectado, pues he sido uno de los "sufridores" de las inundaciones, además tengo mi establecimiento frente a la zanja abierta, desde el primer día, al principio de la calle Mayor.

Quisiera romper una lanza en defensa de Excmo. Ayuntamiento y del contratista de la obra.

Efectivamente, en la reunión que los comerciantes mantuvimos en el Excmo. Ayuntamiento, el Sr. Alcalde nos prometió que para el día 5 de diciembre se habría terminado el primer tramo de la obra, y la calle Mayor estaría cerrada.

Mi felicitación al contratista, pues quien haya seguido la marcha de la obra habrá comprobado la rapidez y limpieza con que se ha hecho, cumpliendo además con el plazo acordado.

Pero surgió el inconveniente, debido a que, al abrir al principio del colector, se descubrió una incorrecta colocación de unos cables de alta tensión, y debía ser Iberduero quien pusiera solución a este problema.

Iberduero, conocedor de este problema, podía haberlo resuelto con más celeridad (ha tenido la zanja abierta desde el comienzo de las obras, pero, desconozco el motivo, hasta hace cuatro días no se ha presentado a solucionarlo.

En este tiempo se han planteado varias quejas, en prensa y radio, en nombre de los comerciantes de la calle Mayor, por no terminarse las obras en el plazo prometido. Conozco positivamente que la mayoría de estos comerciantes no han hecho protesta alguna, pues han reconocido que se estaba haciendo una obra necesaria para evitar un importante problema a unos compañeros.

Estas quejas se han venido haciendo por la Sra. Presidenta de la C.O.E., quien arrogándose la representación de unos comerciantes, que no han protestado, se ha manifestado repetidamente contra el Ayuntamiento y contra el contratista, por no cumplir el plazo.

No es frencuente encontrar un motivo para felicitar al Ayuntamiento, pero en este caso los comerciantes "sufridores" queremos agradecer al Sr. Alcalde, Sr. San Juan, técnicos, y, por supuesto, al Sr. contratista, su firmeza en llevar adelante esta obra por la que veníamos luchando desde hace ocho años.

Igualmente deseo hacer notar la demagogia empleada en las manifestaciones de la Sra. Presidenta de la C.O.E., quien conociendo sobradamente el problema que impedía la finalización de las obras, pues su esposo es un alto cargo de Iberduero, ha arremetido insistentemente contra el Ayuntamiento y contra unas personas que no tenían culpa alguna.

José L. García
DNI 12.649.584

Concurso de Fotografías sobre el Descubrimiento

El Club 92 de Valladolid ha convocado un Concurso Castellano-Leonés de Fotografía que lleva por lema "El Descubrimiento". El tema fijado es el de fotografías en blanco y negro o en color de estatuas, palacios, monasterios, casas solariegas u otros monumentos de la región relacionados con el descubrimiento de América. Se admitirán un máximo de tres fotografías por autor y modalidad realizadas en cualquier tipo de técnica fotográfica. El tamaño mínimo será de 18/24 cm. montadas sobre cartulina o cartón de 30 x 40 cm. Al dorso figurará el lema del autor y la ubicación y relación del edificio u obra fotografiados. En sobre cerrado aparte se adjuntarán los datos personales del concursante, figurando en el exterior el mismo lema que en las fotografías.

Los trabajos se remitirán o entregarán antes del 15 de enero próximo en Grupo Fotográfico de Enfermería-Escuela Universitaria de Enfermería-Calle Real de Burgos,2-47011 Valladolid. Las obras premiadas serán expuestas durante la última semana de enero en Vinck, de Valladolid. El fallo del jurado tendrá lugar el 19 de enero.

Se establece un primer premio en color de 20.000 pesetas; otro de igual cuantía para blanco y negro y dos segundos premios de 10.000 pesetas cada uno para cada modalidad. Han colaborado con los organizadores la Junta de Castilla y León, el Grupo Fotográfico de Enfermería, el Vicerrectorado de Alumnos de Valladolid y Vinck.

En la Sala Arte Libre

Oleos de J. Manuel Lora

C.C.

José Manuel Lora expone una colección de veintisiete óleos de reciente producción en el Sala Arte Libre de nuestra ciudad. Podrán verse hasta el 30 de diciembre en horario comercial, de 10 a 13,30 h. y de 17 a 20 h. los días laborables. Lora era sólo un adolescente cuando fue a visitar a un amigo que estaba pintando al óleo. Dijo que él también podría hacerlo y su madre que le acompañaba en aquella visita le tomó la palabra. Poco después le regalaba un equipo de pintura al óleo y le pidió que cumpliera lo dicho. Primero fueron pequeños encargos y numerosas pruebas, de forma que aquel joven fue aprendiendo la técnica de forma autodidacta, sin asistir a clases, experimentando una y otra vez. Lleva ya dieciocho años pintando, compaginándolo con su trabajo en una empresa. Pintar es para él su gran afición, lo que llena todo su tiempo libre, una forma de expresar lo que le rodea y a veces también un dolor, aunque la satisfacción de hacer algo que le gusta supera con creces a ese sufrimiento ocasional ante alguno de los cuadros. En esta exposición, primera individual en Palencia, aunque antes haya expuesto en Ampudia -su pueblo natal-, en Villamuriel, en Carrión, en Pamplona, en Expo-Aire y en otras colectivas, es importante para él. Ya no siente el miedo de la primera, hace unos cinco años, en Población de Campos, pero sí la responsabilidad de hacerlo cada vez mejor.

El camino que tiene por delante Lora es largo y difícil. Tiene que suavizar sus trazos, contornear menos sus figuras y sus retratos, soltar su mano y su pincel para dejar que la pintura fluya y se exprese por sí misma. Tiene que probar nuevas combinaciones de colores para caer menos en la estampa y tiene que hacer todo eso poco a poco, lenta pero constantemente. Se le nota que ama la pintura, que le gustan los paisajes, las gentes sencillas de estas tierras y todo eso debe ir traduciéndose en óleos más y más depurados, más libres también, menos envarados en una palabra. En esta muestra ofrece paisajes, escenas rurales, algunas marinas y retratos.

EL MAYOR ALMACEN DE PIEL DE VALLADOLID

CAZADORAS, FALDAS Y CHAQUETONES EN PIEL Y NAPA

Desde 14.900 ptas.

ABIERTO TAMBIEN **SABADOS Y DOMINGOS** DURANTE TODO EL DIA.

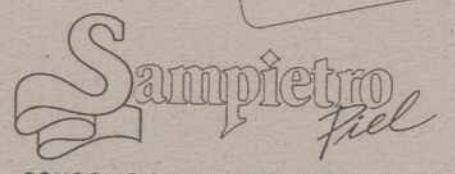

POLIGONO SAN CRISTOBAL, PARCELA 210
CISTERNIGA (VALLADOLID)
AUTOBUS: Línea 13 (desde Plaza de Madrid)

M.C.D.2022

LIBROS

Una vida de santidad, coronada por el martirio

Biografía del Beato Francisco de Capillas, del P. Salvador Velasco O.P., editado por la Diputación

Gonzalo ORTEGA ARAGON

Entre las últimas publicaciones presentadas por la Diputación, se encuentra este libro, que es una completa, documentada y dilucidadora biografía del Beato Francisco de Capillas, una gloria palentina, nacido en Baquerín de Campos en agosto de 1607, misionero dominico y protomártir de China, decapitado el 15 de enero de 1648 y beatificado por el Papa San Pío X el 3 de mayo de 1909.

El libro es obra del P. Salvador Velasco, de la Orden de Predicadores.

UN TRABAJO MERITORIO

El P. Salvador Velasco ha entrado a fondo en el tema y nos entrega esta excelente biografía del Beato Francisco de Capillas. Para ello, ha recorrido un largo camino investigador, desde los antecedentes y concomitancias familiares, hasta los detalles de su actividad misionera y de su conducta cristiana.

Historias de la Orden dominicana, biografías anteriores sobre el beato, testimonios y documentos varios han sido el material recogido, respetado y engarzado para lograr no sólo el reflejo de la línea vital del biografiado, sino también el escenario geográfico y el marco histórico en que esa vida se desarrolló.

Lógicamente, con cuatro siglos de distancia, la biografía ya no puede ser redonda y uniforme. Algunas etapas de la vida del beato quedan apenas esbozadas, aunque siempre traslúcidas a través de la descripción del ambiente y marco en que se desenvolvieron. Otras etapas, por el contrario, quedan minuciosamente biografiadas, hasta con detalles mínimos y palabras textuales, porque existen fehacientes testimonios de esos momentos y esas actividades.

El autor de la biografía ha conseguido así un relato fidedigno, sin concesiones a la elucubración sensiblera. Y la lectura del libro nos esclarece una vida que, por unos u otros motivos, ha estado, incluso entre sus paisanos, un tanto oscura. La vida de un santo, como la de un guerrero, suele terminar en anecdotario mínimo, en exaltación unidimensional. Pero una vida de santo o de héroe tiene que tener mayor consistencia. Y esa consistencia de una vida de entrega, de una santificación día a día, es la que descubrimos en este trabajo.

SANTIFICACION HASTA EL MARTIRIO

En la Introducción del libro se habla de que la entrega del Beato Francisco de Capillas a la caridad fue la sustancia de su vida. San Pío X, al leer el proceso de Beatificación, dijo que "no necesitaba el martirio para beatificarlo ".

Y ahí está el gran descubrimiento de esta biografía. Saber que Francisco de Capillas fue un santo mucho antes del martirio, que desde sus años de estudiante ya cultivó en grado heroico las virtudes cristianas y que su marcha a las difíciles misiones del siglo XVII es un gesto de entrega humanitaria y de celo apostólico llevados al límite de la autoinmolación.

Su martirio de los tobillos y los azotes, sus hambres y sus vejaciones, su decapitación final no fueron más que la rúbrica a una vida de esfuerzos y trabajos por llevar el consuelo humano y divino a los más pobres, a los enfermos y a los ignorantes. Misionar por Filipinas y China en aquellas épocas era un pasaporte para el sufrimiento continuo, para el peligro perenne, y, casi seguro, para la muerte. Para una muerte en la oscuridad de una lejanía silenciada. Y todo esto sólo puede hacerse con las alas de un espíritu elevado a las mayores alturas del ascetismo y de la caridad.

Desde Baquerín de Campos, desde la tranquilidad de un pueblo agrícola y abierto, de pan y cielos seguros, Francisco de Capillas emprendió una peripecia extrafalaria, que sólo tiene explicación en el amor, en el más puro y abarcador amor. Para él, los sufrimientos eran purificación y reflejo de la vida de Cristo. Y paso a paso hizo de su vida una santificación contrastada y sin escapes. El martirio vino a coronar su dádiva y a mucho antes del tajo decapitador.

Baquerín de Campos tiene dedicada al beato una capilla, en su casa natal, y allí celebra su fiesta cada primer domingo de mayo, conmemorando su beatificación, ahora ya hace ochenta años. En Extremo Oriente y en España se llevan años de campaña en favor de la canonización del Beato Francisco de Capillas. Cuya vida entrompa con el V Centeanrio de América, que también conmemora la labor civilizadora y evangelizadora de la prolongación del Nuevo Mundo hasta Asia.

La canonización del beato Capillas puede ser más o menos inminente. Este magnífico libro del P. Salvador Velasco puede contribuir a despejar obstáculos. La vida de Francisco de Baquerín aquí reflejada no queda lugar a dudas. La reciumbre de su carácter terracampino se elevó hasta alturas celestiales y hasta la divina locura de amor. Sin límites, como los horizontes de su tierra natal.

Iglesia de Baquerín de Campos, donde fue bautizado el Beato Francisco de Capillas en 1607

Imagen del Beato Francisco de Capillas, en la actual capilla de su casa natal, en Baquerín de Campos

«Con lápices de colores»

Poemas para escuelas infantiles, de Uti García Nieto, en Colección «Para divertirse en casa. Para leer en la escuela»

Para introducirme en el mundo de la psicología infantil es preciso hacer abstracción del mundo que nos rodea a los que somos adultos, olvidar nuestros problemas y simplificar nuestro espíritu hasta sumergirnos en la mentalidad de los niños. Proceso, ciertamente difícil, pero imprescindible para penetrar en la simplicidad y a la vez en la gracia natural de estos poemas que nos ofrece Uti García Nieto.

La poesía de Uti está escrita desde la ternura y desde la naturalidad en que se desenvuelven los niños. Cualquier rebuscamiento metafórico, cualquier buceo intelectual falsearía la autenticidad poética de estos versos que están insertos en el léxico habitual que emplean nuestros pequeños. Ya los títulos son expresivos de esta sencillez propia de ellos. "El perrito Coliflor", "El osito de goma" "Mi muñeca preferida", "La vaca Cirila", etc.

Naturalmente que todo ello exige, para no traicionar su intención, un conocimiento de este mundo infantil. Uti García Nieto es Profesora de E. G. B., profesión que ejerce desde hace veintidós años. No podía ser de otra manera. Las dos vocaciones, la de enseñar a niños y la de su inspiración poética, a las que se añade su condición de madre de dos niñas, se aunan para el logro total de este libro que curiosamente gusta a los niños y a los mayores. A los niños porque es un lenguaje habitual el que emplea la autora. A los mayores porque quizá abrumados por tantos problemas, por la enorme complejidad del mundo actual que vivimos nos encontramos felices de poder regresar unos momentos siquiera a nuestras nostalgias infantiles.

He aquí un libro apropiado para leer en las escuelas sin que los niños, sobre todo los que apenas se han soltado a leer, se sientan bajo el peso de una obligación, sino por el contrario como una prolongación de sus juegos. Jugar leyendo y leer jugando.

Esta es la verdadera pedagogía que necesitan los niños, que Uti ha sabido plasmar en estos poemas lineales, de una difícil sencillez que sólo puede alcanzarse haciéndose niños como ellos.

J. M. F. N.

M.C.D.2022

RECUERDOS VIEJOS

- Ya se conocían los destinos de los quintos palentinos
- El guarda del Monte se hirió accidentalmente
- El Ayuntamiento acordó repartir los aguinaldos
- Nieve y animación en el cross del barrio Francisco Franco

HACE 100 AÑOS
(20 de diciembre de 1889)

La noche anterior había regresado de Santander el señor Villarán, comisionado por el Ayuntamiento palentino en el sorteo de quintos de aquel reemplazo. Dijo que había tardado más en volver por esperar a los pases y documentación y a tener la lista oficial del sorteo.

El Diario Palentino publicaba la lista correspondiente a Palencia capital y comunicaba que el señor Villarán tenía también su poder los documentos de Dueñas, Pedraza, Revilla de Campos y Becerril para que la recogieran sus respectivos comisionados. La experiencia del comisionado en Santander, según él mismo relataba, parecía confirmar que la supresión de la zona militar de Palencia era perjudicial y que su agregación a Santander provocaba entorpecimientos y retrasos, más aún cuando había que sortear nada menos que a 1.673 hombres. El periódico contaba pormenorizadamente el desarrollo del sorteo del día 16 e insistía nuevamente en que debía restituírsele a Palencia la zona militar.

Los iniciadores de la Sociedad Electricista de Palencia se reunieron en el Ayuntamiento para dar lectura de las bases por las que se regía la nueva entidad y hablar de cómo debía hacerse la instalación del alumbrado eléctrico en la ciudad.

Una vez discutidas esas bases y el voto particular de un vocal, se acordó abrir de inmediato una suscripción para recaudar los fondos precisos para acometer esa obra, suscripción que consiguió ya sólo con los presentes unas 65.000 pesetas. El resto esperaban que lo cubrieran los ciudadanos con sus donativos.

En una calle de Carrión de los Condes fue encontrado el cadaver de un vecino del pueblo. De las averiguaciones pertinentes, la Guardia Civil pudo saber que el muerto había discutido aquella misma mañana y los días anteriores con un hombre apodado "Botas". Este fue detenido y se confesó autor de la muerte del otro.

HACE 75 AÑOS
(20 de diciembre de 1914)

Un guarda del Monte el Viejo realizaba sus habituales tareas de vigilancia por el Valle de San Juan cuando en una de las laderas tuvo la desgracia de resbalar y caer, con tan mala fortuna que se le disparó la escopeta y el perdigón le hirió en el parietal izquierdo, provocándole la pérdida del ojo. Su estado era grave.

La Sociedad Económica de Amigos del País eligió a los socios que debían ocupar durante el siguiente bienio los cargos vacantes en la Comisión Directiva. Fueron designados por unanimidad César Gusano, director; Félix Herrero, censor; Julio Vielva, tesorero y Tomás del Mazo, secretario.

El coronel del Regimiento de Talavera Felipe Enciso fue nombrado vicepresidente interino de la Comisión Mixta de Reclutamiento.

HACE 50 AÑOS
(20 de diciembre de 1939)

Una muchacha de 16 años, natural de Respenda de la Peña, fue detenida en la estación de Palencia por la policía. Se la suponía fugada de la casa paterna. La chica manifestó que se dirigía a Madrid para dedicarse al servicio doméstico y el gobernador civil dispuso que ingresara en la Beneficencia Provincial en tanto se hacían las averiguaciones pertinentes.

Un dependiente del Hotel Nacional de Palencia denunció que durante la noche le habían sustraido un carrito de mano de su propiedad, que tenía depositado en el patio del hotel. Valoraba el carro en 100 pesetas.

La Comisión Permanente del Ayuntamiento palentino se ocupó en su sesión de diversas licencias de obras a particulares y de otros asuntos de trámite. Después acordó facultar al alcalde para que, con motivo de las fiestas de Navidad y Año Nuevo, repartiera los acostumbrados donativos entre los centros benéficos, hospitales militares y destacamentos regimentales como Aguinaldo.

HACE 25 AÑOS
(20 de diciembre de 1964)

La competición del "Cross de los Barrios" seguía su andadura. Aquel domingo, 20 de diciembre, se celebró la prueba correspondiente a la barriada de Francisco Franco. La nieve fue una de las protagonistas permanentes de la mañana junto con el entusiasmo de los jóvenes atletas, de los organizadores y del vecindario, que se tradujo en récords de participación y de donación de regalos para los mejores clasificados.

En la categoría de 14 años se impuso Antonio Sánchez Coca; en la siguiente lo hizo el joven de 17 años Agapito Martín Calvo y en la prueba de mayores venció Alejandro de la Gala Rojo.

En la sesión celebrada por la Permanente del Ayuntamiento de Palencia se conoció el escrito de la Dirección General de Administración Local, aprobando el expediente tramitado al efecto y autorizando la cesión gratuita acordada por el Ayuntamiento al Ministerio de Educación Nacional, de una parcela de terreno para construir en ella la Escuela de Maestría Industrial.

Se vio también una moción de la Alcaldía-Presidencia en la que, ante la proximidad del Plan Decenal de Modernización de la RENFE, estimaba que debía solicitarse de los organismos competentes el enlace ferroviario entre Magaz y Palencia, por los beneficios que reportaría a la capital y porque facilitaría y mejoraría las comunicaciones férreas del norte. La Comisión acordó prestar su aprobación a la moción y facultó al alcalde para que lo gestionara, independientemente de darle también todo el apoyo que fuera necesario.

En esa misma sesión se conocieron los escritos de la Comisión Provincial de Servicios Técnicos dando cuenta de que habían sido incluidas en el proyecto de Plan de Obras con ayuda del Estado para 1965 las de saneamiento de las calles San José, Héroes del Alcázar y Mancornador, así como las de saneamiento también de los accesos a la Parroquia de San José y del Segundo Barrio de los Cuarteles y la obra de ampliación y mejora del abastecimiento de aguas potables Ramírez-calle Las Monjas en su primera fase, según la propuesta que hizo a la Comisión Provincial el Ayuntamiento. La Permanente acordó enviar las aportaciones que le correspondía hacer al Municipio en esas obras.

La Junta Directiva del Casino había organizado con motivo de las fiestas navideñas tres bailes de sociedad, que se iban a celebrar el día 25 de diciembre a las 7,30 de la tarde; el 31 a las 10,30 de la noche y el día 5 de enero de 1965 a las 11,30 de la noche. En todas ellas iban a actuar diversas atracciones musicales.

Nueva junta directiva del Colegio Oficial de Veterinarios

El pasado día 11 se celebraron elecciones en el Colegio Oficial de Veterinarios de Palencia, con una participación del 80 por ciento de los colegiados, que eligieron por gran mayoría de votos la candidatura presidida por Antonio J. García Diez.

Como consecuencia de las mismas, han tomado posesión de sus cargos los colegiados elegidos, y la nueva Junta Directiva Provincial ha quedado constituida de la siguiente forma:

Presidente: Don Antonio José García Diez.

Vicepresidente y jefe de la sección de previsión: Don José Félix Paredes Abarquero.

Secretario: Don Pedro Sánchez González.

Jefe de la Sección Económica: Don Alejandro Castro Tejerina.

Jefe de la Sección Social y Laboral: Don Prudencio Tejerina Fernández.

Jefe de la sección técnica: Don Juan Carlos Marcos González.

El mandato colegial durará seis años y la nueva Junta Directiva espera llevar a cabo su programa de trabajo con la ayuda de todos los colegiados, y se ofrece a toda la sociedad palentina, especialmente a ganaderos y consumidores, para cuanto precisen, con la mira puesta en la mejora de sus funciones oficiales como funcionarios, y privadas como profesión liberal en sus múltiples campos de actuación.

VINOS RIBERA DEL DUERO

ZONA DE PRODUCCION

La Ribera del Duero comprende las tierras castellanas de Soria, Segovia, Burgos y Valladolid.

TIPO DE VINOS

ROSADOS:
Frescos debido a la acidez y muy aromáticos.
Graduación alcohólica entre 11º y 12º.

TINTOS:
Elaborados fundamentalmente con la variedad TINTA del PAIS.
Graduación alcohólica 11,5º - 13,5º.
Ricos en aromas.
Muy aptos para el envejecimiento en roble.

Además de los controles de origen, producción y elaboración, los vinos acogidos a la DENOMINACION DE ORIGEN RIBERA DEL DUERO, antes de su comercialización, han de superar:
- Control de calidad.
- Análisis químico y sensorial.
- Control de crianza.

El Consejo Regulador otorga entonces las contraetiquetas que definen a cada vino clasificándolos en:

-JOVENES
-CRIANZA
-RESERVA
-GRAN RESERVA

CALIFICACION DE AÑADAS

1971 Deficiente	1981 Excelente
1972 Regular	1982 Muy Buena
1973 Muy Buena	1983 Muy Buena
1974 Buena	1984 Regular
1975 Buena	1985 Muy Buena
1976 Muy Buena	1986 Excelente
1977 Deficiente	1987 Buena
1978 Regular	1988 Buena
1979 Buena	1989 Excelente (Provisional)
1980 Buena	

MARCAS

Blasón de Costaján	Ribereño
Cañal	Ribersol
Clásico	Roa
Conde de Siruela	Roero
Federico Fernández	Rosado
Generación	Señorio de los Baldios
Gracel	Señorio de Nava
Gran Conde	Tierra Aranda
La Horra	Tinto Pesquera
Marqués de Velilla	Torremilanos
Mesoneros de Castilla	Valbuena
Mio Cid	Vegaizán
Novo	Vega Sicilia
Peñafiel	Vinos Balbás
Peñalosa	Vinos Gormaz
Protos	Viña Carpio
Rauda Viejo	Viña Pedrosa
Ribera de Duero	Viña Valduero
Riberal	Viña Valera

Sólo los vinos con Denominación de Origen 'RIBERA DEL DUERO' llevan estas Contraetiquetas.

CONSEJO REGULADOR DE LA DENOMINACION DE ORIGEN

TELEFONO: (947) 50 56 06

M.C.D.2022

MAZARIEGOS

Preparación de la Navidad

La Cabalgata de Reyes y la presencia de los Magos en las celebraciones litúrgicas son notas destacadas ya en la Fiestas Navideñas de Mazariegos, que sabe conjugar la tradición y el sentido comunitario. (Foto J. M. Ruiz)

José María Ruiz Ortega

Ya se están ultimando los detalles para la celebración solemne de la Navidad en la parroquia de esta localidad. La Misa del Gallo va a ser, sin duda, el acto más luminoso de estas fiestas navideñas. Se pretende la participación del grupo de danzas de la Asociación Cultural "La Trébede", del coro parroquial, que ha aumentado y perfeccionado su repertorio, de los niños y de toda feligresía en general, reunidos en torno a una eucaristía especial como fiesta de esta gran familia que es la comunidad católica de Mazariegos.

Con éste es el tercer año consecutivo en el que se ha restaurado la celebración de la misa de medianoche, en un acto verdaderamente comunitario de la parroquia. Las otras actividades navideñas tienen un carácter más amplio de festividad, como puede ser la Nochevieja y los bailes después de las doce uvas. O el desfile de la Cabalgata de Reyes y otras actividades culturales aprovechando el periodo vacacional de estos días.

No cabe duda que los modos y las modas hacen que incluso unas fiestas tan arraigadas en las costumbres populares evolucionen conjugando la tradición con la forma de vida actual. Son muchas las familias que colocan en su hogares el tradicional Belén, aunque le adornen con un abeto navideño, o que el día de Navidad regalen juguetes a los niños, aunque reserven alguno para la llegada de los Reyes Magos. Y no es que se establezca una competencia entre Santa Claus y los soberanos de Oriente, sino que los niños tienen que ir al colegio después de Reyes y en Nochebuena comienzan las vacaciones. Esta es la servidumbre de una sociedad moderna donde desde la niñez se les exigen preparaciones y estudios prematuros para competir unos con otros, para ser los mejores.

Que esta Navidad sea para todos nosotros un reencuentro con la niñez, con la inocencia de una verdadera paz para esta última década del siglo XX.

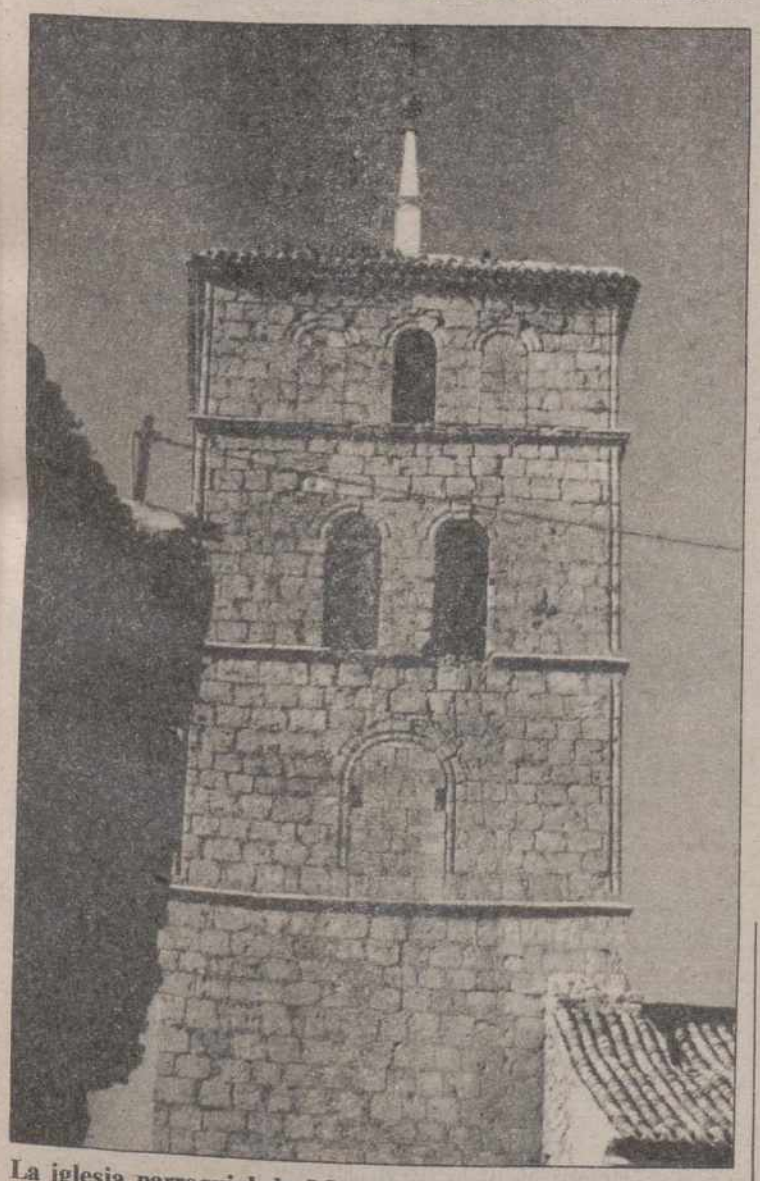

La iglesia parroquial de Mazariegos, con su magnífica torre recién restaurada, es lugar de encuentro y convivencia en las entrañables Fiestas de la Navidad. (Foto J. M. Ruiz)

MANUEL RODRIGUEZ DE PRADA
ESPECIALISTA EN PEDIATRIA Y PUERICULTURA
A partir del 18 de Diciembre cambia su consultorio a la Calle Alfonso VIII n.º 3, 1.º C.
Petición de hora:
Tfno. 727879 (mañanas)
Tfno. 712200 (a partir de las 5)

ABARCA DE CAMPOS

La sacristana más joven

Mónica de Castro Rodríguez, un ejemplo de amor a la naturaleza y al servicio cristiano

Corresponsal:
Germán G. FERRERAS

Se llama Mónica de Castro Rodríguez y creemos que es la sacristana más joven de España, pues aún estudia 5.º de EGB en el Colegio Público de Fuentes de Nava.

Cada mañana sale del pueblo y se encamina al colegio en compañía de su hermano Pedro Luis, que es aún más pequeño. Nuestra entrevista con Mónica gira en torno al colegio y a la parroquia, porque en ambos lugares tiene una misión muy concreta, muy ejemplar y muy bonita. Se lo cuento a ustedes para que admiren a esta que podemos llamar la sacristana más joven.

En el colegio, además de estudiar y asistir a clase como todos los demás alumnos, ella, en compañía de sus compañeros de 5.º de EGB, cuidan un "comedor" para los pájaros.

El patio del colegio que corresponde a su curso es el lugar escogido para echar los alimentos a las aves. Una idea estupenda y muy educativa, por lo que cuentan con la colaboración de su profesor, D. Manuel Faudez.

Bien merece dejar constancia del nombre de este pequeño ejército amigo de las aves. Son: Natalia, Rocío, M.ª Loreto, Laura, Rosana, Araceli, Rosa Mari, Rosarito, Javier, Jesús Manuel, Juan, José Luis, Rafa, Alberto, Juan Antonio, Maxi y José Miguel. A todos ellos un fuerte aplauso que San Francisco de Asís convertiría en bendición.

En esta semana, Mónica está muy ocupada en preparar el Belén de la Parroquia, pues ella es la responsable, acompañada por su hermano Pedro Luis y otra Mónica de apellidos García Liébana.

Cada domingo prepara lo necesario para la celebración de la Eucaristía y avisa a los feligreses con el toque de la campana. Además, hace la lectura, que es otra manera muy digna de colaborar en el bien de los demás.

Cuida que haya flores en la iglesia aquellos días más señalados y... lo que es muy propio de toda mujer: que la limpieza brille como regalo a cuantos acuden a la celebración de la Eucaristía y, también, a los turistas que quieren admirar la iglesia y el órgano.

Mónica de Castro Rodríguez estudia 5.º de EGB, pero tiene ocupaciones y gestos que servirían de orgullo a los mayores, como de ejemplo para todos: cuidar de las aves del cielo y vivir el espíritu de servicio cristiano.

Sí, nuestra felicitación a todos sus compañeros de curso por ese gesto tan sencillo, tan educativo, tan humano. Nuestra felicitación a sus profesores y a sus padres. A todos: ¡Feliz Navidad!

La iglesia parroquial de San Sebastián de Abarca de Campos tiene seguramente la sacristana más joven

M.C.D.2022

Relato de una impresión y un aprendizaje por los campos de Europa

De Ligüérzana a Bruselas

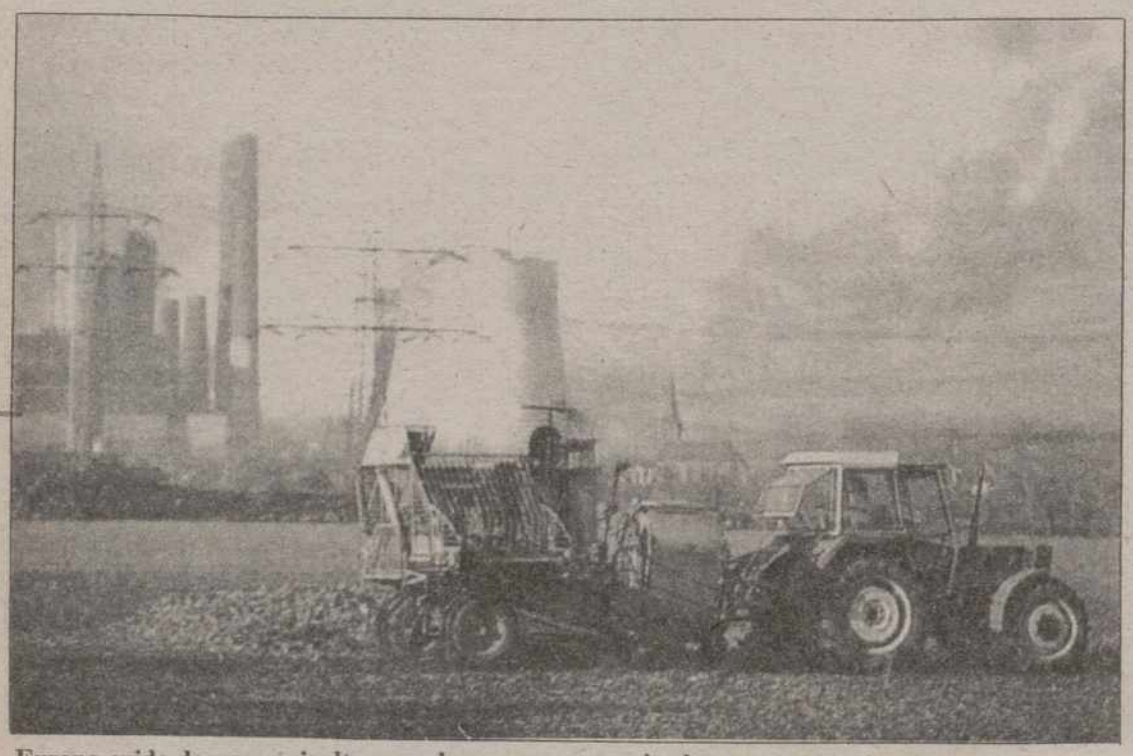

Europa cuida de una agricultura moderna, muy mecanizada y con un trasfondo industrial que la haga más rentable

Miguel Angel Mediavilla Montero

Me llamo Miguel Angel Mediavilla Montero, tengo 33 años, soy agricultor y vivo en un pequeño pueblecito de la parte norte de Palencia, triste y solitario en invierno, y bonito y algo más alegre en verano, por eso de que algunos vecinos que se fueron vienen a pasar sus vacaciones estivales.

En el mes de Abril, el Servicio de Extensión Agraria de Cervera de Pisuerga me comunicó había sido elegido, junto con otros dos jóvenes, para representar a esta provincia en las V Jornadas de la Juventud Rural y, posteriormente, participar en la concentración de jóvenes de toda Europa en Bruselas.

Me sentí asombrado y contento, pues cosas como éstas no suelen llegar a lugares como el mío, y creí que una vez de regreso de mi viaje debería contar mis impresiones a todos los jóvenes que como yo viven en zonas aislados desarrollando una actividad a veces muy penosa.

En Madrid nos encontramos los jóvenes participantes de toda España, incluidas las provincias insulares; y a partir de aquí, noté que no estaba solo y que mi sentimiento de individualidad mantenido durante años iba modificándose poco a poco, hasta que al final del viaje reconocí la necesidad de ciertos cambios conceptuales; el trabajo compartido, la gestión empresarial, la mejora de las estructuras, la sindicación y más etcéteras.

El intercambio de experiencias entre los compañeros agricultores Europeos y el conocimiento de la situación agraria en otros países de la C.E.E. fue lo que motivó ese cambio, aunque reconozco difícil de poner e práctica en mi estrecho medio de vida.

EL EJEMPLO FRANCES

Me impresionó la atención y el cuidado que los agricultores franceses ponen en sus explotaciones, su lucha por mantener el equilibrio ecológico y su esfuerzo para aplicar medidas tendentes a situaciones de riesgo en la flora existente. Era la época en que los campos están recolectados, comparé nuestras rastrojeras quemadas, nuestras tierras desérticas, casi despobladas con aquella especie de jardines naturales y sentí un gran pesar por el poco interés que nosotros demostramos por nuestras escasas zonas verdes.

A lo largo del viaje, parecía como si el paisaje estuviese esmeradamente cuidado, las orillas de la autopista recubiertas de un cesped corto y limpio daba paso a grupos de árboles de ornamento plantados en perfecta armonía.

Nos dijeron que, a pesar de tener agua suficiente, su utilización se custodiaba al máximo, procurando no desperdiciar el mencionado elemento. Para este fin existen numerosos estanques que recogen el agua de la lluvia y de sobrantes para ser utilizada en el riego de campos cuando es preciso. La construcción de estos estanques es muy elemental, barata y práctica. Se trata de zanjas con encubrimientos de plásticos y telas asfálticas o similares.

Las ciudades y los pueblos están muy limpios y las edificaciones modernas no destacan ni rompen la armonía del medio ni de los edificios tradicionales, y de nuevo recordé muchos de nuestros preciosos pueblos cubiertos de parches, uralitas, ladrillos mal colocados, bloques de hormigón y otros artilugios, según gusto y manera de quien construye, sin tener en cuenta el respeto hacia los conjuntos arquitectónicos rurales, y mucho menos hacia el equilibrio del paisaje.

Los jóvenes campesinos parece, tienen claro que deben anteponer los sistemas de organización, la mejora de la calidad y la apertura de nuevos mercados a los factores de productividad, no se trata de producir más, se trata de producir mejor y venderlo bien.

El sistema de organización está normalmente dirigido por Sociedades cooperativas y Sindicatos, los cuales facilitan las compras y ventas y evitan que los agricultores realicen inversiones propias escasamente rentables a nivel individual y dirijan las acciones hacia terceros, introduciendo además nuevas técnicas de trabajo.

Puede decirse que este sistema basado en métodos agrarios asociativos está preparado para competir sin traumas ante las exigencias actuales del sector agrario europeo.

Las ayudas económicas que los jóvenes agricultores reciben a través de su Gobierno son similares a las nuestras, hasta un 65% de la inversión para la mejora de las estructuras de sus explotaciones agrarias, además de un 5% en los intereses. Su preparación técnica es impartida a través de las escuelas agrarias.

El desconocimiento del idioma y la gran variedad de temas impidió en muchos casos porfundizar en aspectos muy concretos y conectar fluidamente con nuestros colegas franceses. Ellos también sintieron la necesidad de un mayor entendimiento pues hacían grandes esfuerzos por saber de nuestras experiencias personales, a pesar de ello unos y otros compartimos vivencias comunes.

Desde aquí, mi agradecimiento a quienes hicieron posible esta participación en las V Jornadas de la Juventud Rural 1989 y también animar y felicitar a todos los compañeros agricultores que en cualquier rincón de nuestra provincia se esfuerzan por hacer posible una agricultura más rentable y competitiva.

Ligüerzana Diciembre-1989

AMPUDIA

Jornadas Culturales en las Fiestas Navideñas

Ascen del Valle Torres

Un año más, aprovechando las fiestas navideñas en las que la participación del vecindario es masiva, se están celebrando las Jornadas-Culturales que durante diez días animarán el quehacer de los ampudianos pudiendo asistir a los actos que tienen lugar en la Sala de Cultura, amplia, cálida y acogedora para el encuentro y el ocio. La actuación del grupo Folk "Habas verdes" interpretando canciones populares y una proyección cinematográfica marcaron el inicio de éstas séptimas Jornadas. El programa para los próximos días es el siguiente:

DIA 22, VIERNES

Charla coloquio a cargo del Senador Palentino, don José Luis López Henares. Tema: "Unidad de Europa y apertura al Este".

DIA 23, SABADO

Actuación del grupo de teatro "Natus"

DIA 25, LUNES

Proyección de la película titulada: "El Rey David".

DIA 26, MARTES

Charla coloquio con el titular farmaceútico de Ampudia, don Jesús Alonso Bravo. Tema: "El agua potable y su consumo".

DIA 27, MIERCOLES

Actuación del Coro del Hogar de Pensionistas "Puente Colgante", de Valladolid.

DIA 29, VIERNES

Proyección del audiovisual del I Rally del Grupo Palencia de Fotografía y Cine.

DIA 30, SABADO

Actuación de la Coral "Santa María del Castillo"

DIA 1, LUNES

Proyección de la película, "Padre no hay mas que dos".

DIA 2, MARTES

Actuación de la orquesta municipal "Pulso y Púa", de Tudela de Duero.

DIA 3, MIERCOLES

Charla sobre Ampudia, a cargo de don Ignacio Izquierdo Misiego.

Clausura de las Jornadas.

Entrega de trofeos y obsequios a las participantes en los juegos de mesa, concurso de dibujo y redacción navideña.

La variedad, los temas y actividades que ofrecen estas Jornadas, de interés para los distintos sectores de la población, tienen ya asegurado el éxito y la participación.

Decir por último que organiza estas expresiones culturales el Ayuntamiento, patrocinando las mismas la Junta de Castilla y León y la Diputación Provincial de Palencia.

El entorno histórico y artístico de Ampudia será tema de algunos de los actos culturales de estas Navidades

M.C.D.2022

Homenaje a De Andrés en San Mamés

1-0: El Real Madrid puso el fútbol y el Athlétic la victoria

Bilbao. (Efe).

Athlétic: Biurrún (m. 46, Iru); Salinas (m. 46, Núñez), Andrinúa (m. 46, Alkorta), Txirri, Lacabeg (m. 46, Aguirretxu); Gallego (m. 46, Estíbariz), Urrutia (m. 46, Rípodas), Iturrino (m. 61, Joseba Aguirre), Argote (m. 61, Urtubi); Loren (m. 46, Urribarrena) y Uralde (m. 46, Luis Fernando).

Real Madrid: Buyo (m. 61, Lopategui); Chendo, Hierro, Tendillo, Gordillo; Martín Vázquez (m. 42, Julio Llorente), Sanchís (m. 49, Solana), Gallego (m. 21, Paco Llorente), Míchel (m. 57, Aldana); Butragueño (m. 35, Esteban) y Losada.

Gol: Minuto 78, Rípodas recibe el balón fuera del área y remata fuerte lejos del alcance de Lopategui.

Arbitro: Urízar Azpitarte (vizcaíno). Uno de los auxiliares fue el hijo del colegiado internacional, Eneko Urízar, quien arbitra encuentros en categoría regional.

Incidencias: Unos 22.000 espectadores en San Mamés. La recaudación rondó los 15 millones de pesetas. Miguel de Andrés, quien abandona el fútbol a causa de una grave lesión, efectuó el saque de honor y abandonó el terreno de juego visiblemente emocionado en medio de una unánime ovación con el público puesto en pie. El Real Madrid tuvo el mejor recibimiento en San Mamés de los últimos años. Con el equipo madridista, jugó de salida el actual jugador del Udinense, Ricardo Gallego, causante fortuito de la lesión de De Andrés hace tres temporadas.

Comentario: Pese a realizar el mejor juego y acercarse con mayor facilidad al área contraria, el Real Madrid perdió por 1-0 ante el Athlétic de Bilbao, que puso más ganas en la segunda mitad.

Desde los primeros minutos ambos equipos demostraron estar disputando un encuentro amistoso o un entrenamiento fuerte con público y trataron de agradar con paredes y acciones individuales.

La ausencia de tensión incidió claramente en la terminación de las jugadas, principalmente por el lado visitante, cuyos jugadores parecían no estar dispuestos a aguar la fiesta a los bilbaínos y apenas inquietaron a Biurrun.

En la primera mitad, el mejor fútbol salió de las botas de Míchel, perfecto organizador y repartidor de juego, algunas de cuyas acciones fueron aplaudidas por los espectadores.

Ante el control que ejercía el Real Madrid gracias a su incesante presión, los rojiblancos jugaban la baza del pundonor que no les sirvió para desatarse del dominio visitante.

A medida que pasaban los minutos y principalmente tras el descanso, el continuo desfile de jugadores a causa de las numerosas sustituciones, hizo disminuir aún más el ritmo del encuentro.

Sin Míchel y Martín Vázquez, los madridistas quedaron huérfanos de batuta y basaron su juego en las penetraciones por las bandas principalmente a cargo de Paco Llorente.

Por contra, los cambios de los athléticos sirvieron para dotarles de mayor velocidad y capacidad de lucha, lo cual tuvo su recompensa a 12 minutos para el final con el gol de Rípodas tras una bonita jugada.

Tras el 1-0, los madridistas acosaron con mayor ahínco pero no tuvieron tiempo para marcar. Con el tiempo cumplido, un córner botado por el Real Madrid tuvo al meta Lopategui como inesperado rematador. Lopategui no llegó a conectar el testarazo, pero su iniciativa le valió una prolongada ovación.

Manolo Peña, un jugador nunca amonestado

Valladolid. (Efe).

Manolo Peña, jugador del Real Valladolid, jamás ha sido sancionado y ni siquiera amonestado con tarjeta amarilla desde que recaló en el Real Valladolid a la edad de 17 años para jugar en el equipo de la Liga Nacional de Juveniles, procedente del Ponferrada.

Lleva ya siete años en el equipo vallisoletano, seis de ellos en primera división en la que debutó, siendo juvenil, con José Luis García Traid como entrenador del equipo blanquivioleta.

Internacional juvenil sub-21 y olímpico cumplió ayer 24 años y aún le quedan otros dos de contrato con el Real Valladolid.

Peña no conoce ninguna sanción desde que llegó a la disciplina del club vallisoletano. Nunca ha recibido una cartulina amarilla ni en primera división, ni con los juveniles, ni en sus compromisos internacionales defendiendo los colores de la selección española.

RECUERDA

CONDUCE PARA VIVIR

Correr por encima de las limitaciones, pasarse, es despistarse. Las señales y tu seguridad te marcan la velocidad.

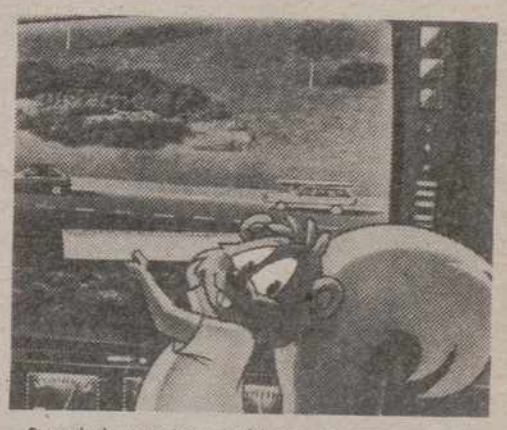

Cuando la carretera está llena, en atascos, caravanas... mantener la distancia es fundamental. Y nunca bajes la guardia.

Beber y no conducir. Conducir y no beber... Ser o no ser. La mejor opción: ¡TAXI!. Una retirada a tiempo es una victoria.

Hazte un gran favor, abróchate el cinturón de seguridad. Adelante o atrás, en ciudad o en carretera, el cinturón es el mejor salvavidas.

Ir por la vida sin casco es correr un gran riesgo. En motos y ciclomotores el casco es la vida.

Es muy triste que el fin de semana, pueda ser el fin de una vida joven. En risas, fiestas y demás...¡Alcohol y coche no!.

Dirección Gral. de Tráfico

Ministerio del Interior

BCK/ALLIANCE

FUTBOL EN SAN TELMO

Otra jornada triunfal para infantiles y alevines

El pasado fin de semana se cerraba la competición liguera por este año para las secciones inferiores del C.D. San Telmo dentro de los Juegos Escolares. Al igual que sucediera en otros encuentros, los santelmistas se vieron afectados por las inclemencias meteorológicas que obligaron a suspender varios encuentros.

Eso ocurrió en el trascendental partido Seminario Menor-San Telmo, en cadetes. Pese a que el terreno de juego se encontraba en perfectas condiciones, el fortísimo viento, acompañado de granizo, aconsejo a su aplazamiento.

Antes de ello, en categoría infantil, se repetía el partido...pero sólo se disputaba la primera mitad. Justo hasta que el temporal arreció. En estos 40 minutos el San Telmo vencía a domicilio 0-3, con viento en contra, siendo los autores de los goles Julián, Senén y el pequeño Iván. Destacó el improvisado guardameta Jorge, habitual centrocampista. La alineación santelmista: Jorge, Toño (Kiko), Senén, Juan Carlos, Federico, Hugo, Luis F. Cano, Gary (Kako), Julián, Agustín e Iván.

El equipo alevín jugaba ante el segundo clasificado, el Villamuriel, en terreno de éste. A falta de 15 minutos para el final, con el partido prácticamente resuelto con un marcador de 0-3, el colegiado lo suspendía. Raúl, Carlos-Borja y Rodrigo marcaron sus goles asegurándose prácticamente el puesto de campeón de grupo. Jugaron Iñaki, Sergio, Alex, Juanito, Fernando, David, Rubén, Raúl, Carlos-Borja, Marcos Acebes y Rodrigo.

JUDO PALENTINO

RESULTADOS DEL TROFEO INFANTIL DE NAVIDAD CELEBRADO EN EL POLIDEPORTIVO LA SALLE

El Club del Colegio La Salle, un vivero para el judo palentino

El Trofeo de Navidad de Judo Infantil, organizado por la Federación Castellano-Leonesa de Judo, constituyó un rotundo éxito de participación el sábado pasado en el Polideportivo La Salle de nuestra ciudad.

Así, se dieron cita en el mismo cerca de 200 deportistas que en un ambiente de deportiva confrontación midieron sus conocimientos y fuerza. Exhibiendo algunos, a pesar de su juventud, una técnica digna de encomio.

Las clasificaciones, en sus primeros puestos, fueron las siguientes:

-De cinco a seis años.-

Categoría A-1: 1º Jorge Andrés; 2º Antonio Vega.

Categoría A-2: 1º Estela Cabañero; 2ª Silvia Lagunilla.

Categoría A-3: 1º Francisco Gutiérrez; 2º Daniel Jiménez.

-Siete años.-

Categoría A-1: 1º Jorge Quintana; 2º Estefan Arroyo

Categoría A-2: 1º Rubén Herranz; 2º Mario Garrido

Categoría A-3: 1º Oscar Ordóñez y César Frechilla

Categoría A-4: 1º Rafael Vélez y Víctor Valencia

-Ocho años.-

Categoría A-1: 1º Manuel Manzano y Jorge A. Sierra

Categoría A-2: 1º David Becerril y Miguel Nájera

Categoría A-3: 1º Carlos Yllera, Carlos Gurtiérrez y Fernando Pérez

-Nueve-diez años.-

Categoría A-1: 1º Agustín Berezo y Víctor Alonso

Categoría A-2: 1º Carlos Valencia; 2º Eduardo Triana

Categoría A-3: 1º Carlos Porro; 2º David Pastor

Categoría A-4: 1º José Jorge González; 2º Diego Meléndez

-Once-trece años.-

Categoría A-1: 1º José Luis del Río; 2º Juan Carlos García

Categoría A-2: 1º Pablo Ramón; 2º Félix Gil

-Catorce años.-

Categoría A-1: 1º Diego Vélez; 2º Antonio Nájera

-Quince-dieciseis años.-

Categoría A-1: 1º Manuel Crespo y Francisco Cuevas

Categoría A-2: 1º José Juan Porqueras; 2º Angel Cerezo

Contribuya a crear vida en el Tercer Mundo

En estos momentos, en varios países del Tercer Mundo es posible la vida gracias a las más de 50.000 personas que colaboran con Intermón.

Usted también puede ayudarnos. Llámenos al (93) 301 29 36 o envíenos este cupón. Su contribución, por modesta que pueda parecerle, nos resultará de gran ayuda.

intermón por un mundo solidario

Roger de Llúria, 15
08010 Barcelona. Tel. (93) 301 29 36

Yo también quiero contribuir a crear vida

Cumplimente este cupón y marque con una cruz (X) la casilla de su elección. Recórtelo y envíelo, en sobre cerrado y franqueado, a: Intermón. Roger de Llúria, 15. 08010 Barcelona.

Nombre y apellidos: _____

Dirección: _____

C.P. _____ Población: _____

Provincia: _____

59 ☐ Adjunto un cheque a nombre de Intermón, para la ayuda al Tercer Mundo

☐ Estoy dispuesto a colaborar con Intermón. Envíenme información de sus programas de ayuda al Tercer Mundo

Los días 29 y 30, en el Pabellón

EL POLEMICO TORNEO JUNIOR DE BALONCESTO

Participarán Palencia, Burgos, León y Valladolid

El delegado provincial Rufino García y su «recomendado» Guti

C. M. S.

Los días 29 y 30 de diciembre, organizado por el Patronato Municipal de Deportes, se disputará en nuestra ciudad un torneo junior de baloncesto que contará con la participación de las selecciones provinciales de Palencia, Valladolid, León y Burgos.

El calendario de encuentros, a disputar en el Pabellón Municipal, es el siguiente:

Viernes, 29.-
A las 18 horas: Valladolid-León

A las 20: Palencia-Burgos

Sábado, 30.-
A las 18 horas: tercer y cuarto puesto

A las 20 horas: gran final

El presupuesto asciende a unas 300.000 pesetas. Los equipos de León y Burgos pernoctarán el día 29 en el Hotel Los Jardinillos. El de Valladolid regresará a su ciudad volviendo al día siguiente aprovechando la cercanía.

PALENCIA Y EL SELECCIONADOR

El equipo palentino no se sabe aún con qué jugadores contará. El nombramiento de Guti como seleccionador ha sentado rematadamente mal a todos los clubs y el ambiente que rodea al mismo no es el mejor para afrontar este torneo.

El Castilla, por ejemplo, no colaborará precisamente por ese motivo causando "baja" en la citación sus prometedores jugadores Abel y Alvaro. El Aguilar tampoco lo hará quedándose en casa el senior Pedro y Ruiz.

¿Qué nos parece su decisión? Lógica. Y con ello no pretendemos boicotear al combinado palentino. Que se elija para llevar al equipo a un hombre desligado del basket provincial y metido de lleno en el fútbol, y en tierras sorianas, no es normal. Se ha despreciado olímpicamente a los responsables de los distintos equipos palentinos que militan en esa categoría y a otros entrenadores de sobrado prestigio que sí viven la realidad de este deporte al día.

Maristas, C. B. Juventud y C.B. Palencia, los primeros en poner el grito en el cielo, al final han "tragado". Sin obligar a acudir a sus jugadores e incluso aconsejando que no vayan, pero los chavales, obviamente, se sienten atraídos por esta "internacionalidad" y no se han parado a pensar en la caciquil medida de una Delegación Provincial de Baloncesto a la que vuelve el amiguismo.

Así y todo, algunos juniors morados y colegiales pueden renunciar con el paso de los días a su convocatoria, aunque el lunes asistiesen a la sesión de entrenamiento. Carlos Mendiguchía, por ejemplo, no quiere forzar para que esas molestias que sufre en la rodilla desaparezcan cuanto antes y pueda ser útil al Cajapalencia en el nuevo año. Y otros quizás terminen "pasando" prefiriendo el descanso navideño después de varios meses intensos en preparación y competición.

Una cosa es cierta: Palencia jugará el Torneo. Y Guti, aunque diga lo contrario, no renunciará al cargo de seleccionador pues le gusta demasiado estar "en todo" y sabe que cuenta con buenos mimbres para que el equipo triunfe en este Trofeo Navideño. Pero también es cierto que esta no es la mejor manera de hacer las cosas saliendo indirectamente perjudicado el propio Patronato, esta vez sin culpa alguna ya que su intención estriba en organizar lo mejor posible este campeonato. La culpa corresponde única y exclusivamente al Delegado Provincial de Baloncesto, Rufino García López. Y como Guti se deja querer..."movida habemus". Para no variar.

M.C.D.2022

Ayer no se presentó al entrenamiento por culpa de la gripe

10.000 PTS. LE COSTARA A MOLINERO EL RETRASO DEL DOMINGO

El jueves, tras el partidillo, vacaciones hasta el próximo martes

Carlos M. SANTOYO

Unas 10.000 pesetas le costará a Molinero su curioso retraso del pasado domingo perdiendo en consecuencia el autocar que debía desplazarle a Zamora junto a sus compañeros.

Mariano García, atendiendo a su reglamento de índole interno, multa a los jugadores que llegan tarde a los entrenamientos con 100 pts por minuto. Y ese es el baremo que ha utilizado: 60 minutos, 6.000 pesetas. Y quinientas de propina por esos cinco minutos que esperó el autocar en la Plaza San Lázaro al burgalés. ¿Cómo se llega a las 10.000? No abonando la Junta Directiva los gastos de gasolina y comida del ex-delantero del Lermeño en su particular viaje a tierras zamoranas.

ENTRENAMIENTO SIN MOLINERO

José Manuel Molinero sigue empeñado en convertirse diariamente en actualidad. Unas veces recordando que la relación calidad-precio no se está ajustando a la realidad. Otras, por sus lesiones. El domingo pasado debido a ese retraso...y ayer al telefonear al técnico anunciando su incomparecencia a la primera sesión semanal de entrenamiento argumentando que se encontraba con gripe. Tampoco estuvieron, por consulta médica y servicio militar, sus compañeros Javier López y Lolo.

La sesión del martes se basó en las pruebas físicas anunciándose para las cuatro de la tarde del jueves un partidillo, en Las Ferrallas, frente al equipo de 1ª Regional que dirige José Luis Martín. Tras esa confrontación de carácter informal la plantilla tomará vacaciones hasta el próximo martes.

ECOS DE ZAMORA

Nuestro colega El Correo de Zamora titulaba así su crónica del partido Zamora-Palencia en la edición del lunes: "La fuerza del destino sigue jugando en contra. El Zamora, superior al Palencia, no sacó rentabilidad a su mejor fútbol". Su redactor, Navascués de Zubiría, escribía posteriormente una frase de lo más significativa: "Rojiblancos y morados dignifican una Tercera División llena de vulgaridad, de injusticia y de carroña".

Los jugadores locales Emilio, Fernando, Bezos, Medina y Ricardo coincidían asimismo en sus manifestaciones: "Hemos dominado en la segunda parte y el Palencia no ha merecido el empate. El día 30 saldremos a ganar en Valladolid pues perder supondría alejarnos demasiado de la cabeza".

Por cierto, la prensa zamorana piropea a Mariano García: "Volvió a demostrar que es una persona educada, sencilla y humilde que sabe reconocer -rara avis- los méritos del rival"

CLASIFICACIONES DE LOS TROFEOS

Tapias y Fernando, destacados el pasado domingo en Zamora, serán invitados a comer esta semana en el Restaurante San Pablo.

Las clasificaciones de los trofeos, elaboradas y coordinadas por nuestro compañero de Antena-3, Alberto Moreno, están así:

-Regularidad (Restaurante San Pablo).- Martín, 31 puntos; Cano, 27; Paco, 23; Lolo, 22; Germán y Pedro, 21.

-Continuidad (Deportes Zapatero).- Martín y Cano, 1.440 minutos; Paco, 1.422; Lolo, 1.388; Mauro, 1.441; Pedro, 1.077.

-Máximo goleador (Club Skala de Calabazanos).- Paco, 8; Uco y Molinero, 4; Mauro y Fernando, 2; Martín, Lolo, Germán, Pedro y Macho, 1.

-Deportividad (Bilore).- Germán, + 1.206; Tapias, + 0,900; Uco, + 0,652; Fernando, + 0,560; López, + 0,540.

-Combinada (Pacharán La Navarra).- 1º Paco; 2º Martín; 3º Lolo; 4º Mauro; 5º Pedro-Alberto.

ARBITROS PARA EL DIA 30

Colegiados designados para la jornada del día 30 de diciembre dentro del grupo VIII de 3ª División:

Medinense-Segoviana, Sánchez Marcos

Valladolid Promesas-Zamora, **Lobos Enríquez (palentino)**

Palencia-Herrera, Sanz Rizo (Valladolid)

Astorga-Bembibre, Estébanez Alonso

Cultural de León-Hullera, Marqués Nistal

Almazán-La Bañeza, Martínez Barrio

Lermeño-Salmantino, Pablos Gutiérrez

Dyc-Benavente, Salán Paniagua

Completa esta jornada el encuentro Briviesca-San José adelantado al día 6 de diciembre que concluyó con el resultado de 5-1 favorable a los locales.

Martín y Cano, los únicos que han jugado los 16 partidos completos

DE TODOS Y PARA TODOS

Dona tu sangre

Soy Pedro Delgado, y te digo que no solamente en la vida se puede ser líder dando pedales. También puedes ser líder para salvar vidas dando tu sangre. HAZTE DONANTE DE SANGRE.

Soy Jesus Posada, Presidente de la Junta de Castilla y León. En nuestra Comunidad sobra la buena sangre de nuestros hombres y mujeres, hace falta la voluntad y generosidad de todos para donarla. Por eso te pido: DONA TU SANGRE.

Son mensajes de la

FEDERACION DE DONANTES DE SANGRE DE CASTILLA Y LEON

DE TODOS Y PARA TODOS

Con la colaboración de la

Junta de Castilla y León

Equipo masculino senior y junior, con notables ausencias en la convocatoria

FOTO LUIS

LOS PRESELECCIONADOS ESPAÑOLES PARA EL MUNDIAL DE CROSS, CONCENTRADOS EN PALENCIA

- Entre ellos, los atletas locales Ana Isabel Alonso, Dolores Rizo, Angelines Rodíguez y Javier Alario
- Alfonso Ortega, responsable nacional de la especialidad, satisfecho por la elección de nuestra ciudad

Carlos M. SANTOYO

Los preseleccionados españoles seniors y juniors para el campeonato del mundo de campo a través, tanto en categoría masculina como femenina, se encuentran concentrados en el Hotel Castilla Vieja de Palencia desde el pasado domingo teniendo previsto finalizar la misma el sábado al mediodía.

Al frente de ella figura el seleccionador nacional de cross y fondo, el vigués Alfonso Ortega. Le acompañan, además de los atletas, el adjunto al sector femenino, Santiago de la Parte; el doctor José María Delgado; el fisioterapeuta, Javier Salcedo y el entrenador Antonio Hernández, éste como colaborador.

SELECCIONADOS

Los atletas desplazados a tierras palentinas son los siguientes:

-Senior masculino.-

Javier Alario

Carlos Adán

Juan José Rosario

Constantino Esparcia

Antonio Serrano

Martín Fiz

Jesús González Margaride

Han faltado a la misma, por diferentes motivos que más adelante explica el responsable del equipo, Alejandro Gómez, Antonio Prieto, José Manuel Albentosa, Vicente Polo, Juan Carlos Paúl, Abel Antón...y José Luis González.

Senior femenino.-

Estela Estévez

Ana Isabel Alonso

Angelines Rodríguez

Dolores Rizo

Rosa Pérez

Carmen Brunet

Julia Vaquero

Son bajas por lesión Carmen Díaz y Aurora Pérez mientras Begoña Herráez no asiste a la misma al no dar su consentimiento su entrenador.

Junior masculino.-

Javier Caballero

Francisco Cortés

Carlos García Pena

Carlos García García

Juan Puerta

Juan Luis Gómez Calvo

Junior femenino.-

Marisa Martínez

Carmen Torres

Lourdes Castelló

María Luisa Madera

No se han desplazado Belén Cobos y Josefina Gutiérrez.

JORNADA DE TRABAJO

Esta concentración pretende servir de toma de contacto entre y con los atletas atendiendo a un plan de entrenamiento común para todos. La segunda y última se celebrará una semana antes del mundial en el propio escenario de la prueba: el seco circuito de la localidad francesa de Aix Le Bains nacido a tal efecto tras unir un campo de golf y un hipódromo.

Los entrenamientos en Palencia se efectúan indistintamente en el Monte el Viejo, Circuito de los Puentes (Arroyo San Román) y en un gimnasio, seguramente en el Pabellón Municipal.

La jornada para los atletas comienza a las ocho de la mañana. A las 8,30 está programado el desayuno y a las 10 la salida del Hotel en dirección al punto elegido para una preparación matinal basada normalmente en la carrera continua, si exceptuamos la jornada del jueves, dedicada al gimnasio, o la del sábado que será de calidad.

A las 12, regreso al Hotel para ducha y, el que lo precise, masa-

(Continúa en la página siguiente)

Equipo femenino español de cross, senior y junior

FOTO LUIS

M.C.D.2022

LOS PRESELECCIONADOS ESPAÑOLES PARA EL MUNDIAL DE CROSS, CONCENTRADOS EN PALENCIA

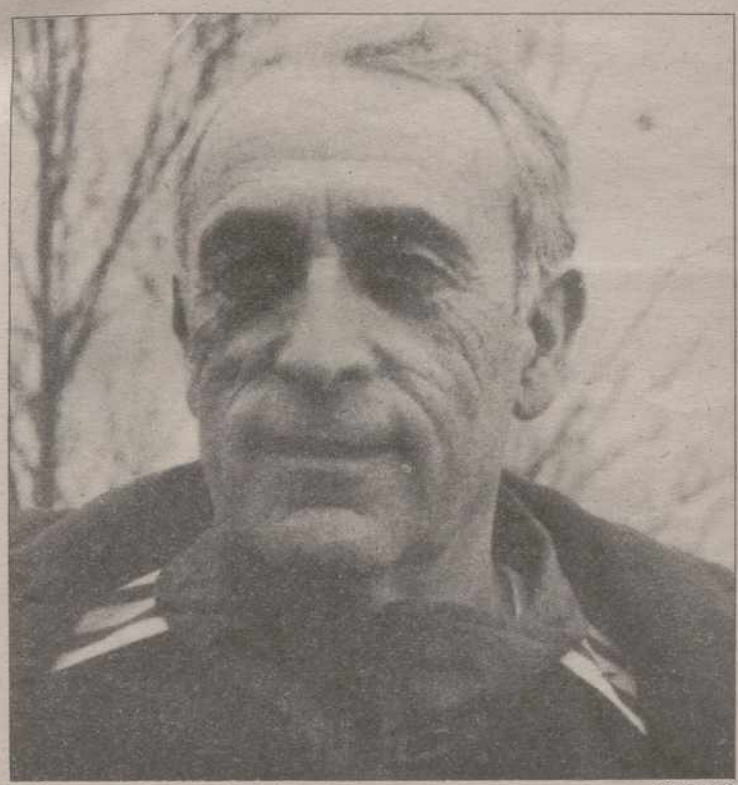

Alfonso Ortega, seleccionador nacional FOTO LUIS

(Viene de la anterior)

je. A las 13,30 almuerzo y a las 16,30 nueva salida para entrenar, esta vez compaginando ritmo, resistencia, farlek, interval o cuestas. A las 18,30, regreso al Hotel...y tarde libre hasta la cena, a las nueve de la noche. Luego los seleccionados pueden entablar una tertulia, tomar café o salir de paseo siendo obligatoria la retirada a las habitaciones a las 12.

ALFONSO ORTEGA: "Un lugar idóneo"

Alfonso Ortega, seleccionador nacional que tuviera a sus órdenes hace años a Alvarez Salgado y actualmente a Julia Vaquero, nos explicaba los motivos que han llevado a programar esta concentración en Palencia: *"En primer lugar por la tradición en cross de esta provincia y también en consideración a las chicas, actuales campeonas nacionales. En la época de Gerardo Cisneros al frente del equipo también se desarrolló aquí alguna pues es un lugar idóneo. Tanto por los buenos sitios donde puede entrenarse como por tratarse de una ciudad centrica y tranquila, aunque quizás menos atractiva para los propios deportistas que otras. A ello se unió la gestión de Santiago de la Parte con el Hotel Castilla Vieja donde además de hacernos un precio especial se están portando fenomenal con nosotros".*

Sobre las ausencias de varios de sus seleccionados, Ortega nos diría: *"Las han justificado por escrito a la Federación. Unos, como Antonio Prieto, por lesión. Vicente Polo debido a que es catedrático y está en época de exámenes. Alejandro Gómez ha remitido un certificado en el que se especifica que estos días anda de reconocimientos médicos atendiendo a su plan de entrenamiento. José Manuel Albentosa, por motivos laborales...Desconozco sin embargo las razones de Paúl y Abel Antón, aunque la Federación ya las sabrá, ya que éste me aseguró que vendría. ¿José Luis González? Es un caso distinto. A principio de temporada hablé con él y mostró buena disposición, siempre que se encontrase en óptimas condiciones, a acudir al mundial. Eso sí, advirtiendo que no quería recibir presiones ni nada por el estilo pues su atención se centra también en la pista cubierta y no puede estar sujeto a un plan específico de cross. Además, al pertenecer al primer nivel a la hora de recibir ayudas federativas puede elegir las concentraciones. Una cosa está clara: me gustaría contar con él...si está en condiciones".*

El responsable nacional de campo a través está satisfecho con su equipo: *"El nivel es francamente bueno. Para la época en la que nos encontramos la gente anda bien, aunque a estas alturas los resultados no sean indicativos ya que se trata de estar a tope en febrero-marzo. Que ahora ganen las pruebas los Castros o Canario se debe a que han planificado de otra forma la temporada. Nuestras metas son de futuro".*

Algunos atletas, como el palentino Cándido Alario, se encuentran molestos por su no inclusión en esta preselección. Ortega se defiende: *"La lista se ha confeccionado en función de la última temporada y de las marcas obtenidas en pista por los atletas. Cándido, como otros, está actualmente mucho mejor que algunos de los convocados y todos ellos deben saber que son en potencia preseleccionados. Al final pueden estar muy cerca del equipo español e incluso sustituyendo a algún compañero si siguen demostrando que son superiores. Al mundial acuden directamente los cinco primeros en el Campeonato de España eligiendo yo los cuatro restantes basándome en los méritos contraídos durante la campaña de campo a través. Y en juniors y féminas los tres de cabeza completándose la expedición con los que designemos. La lista no es un coto cerrado para nadie".*

Finalmente, Alfonso Ortega se refirió a esas conversaciones entre la Federación Española de Cross y la ANOC (Asociación Nacional de Organizadores de Cross) de cara a crear un Gran Premio conjunto: *"Otros años había dos, el suyo y el nuestro. Esta vez hemos preferido el diálogo entre las partes para unificar criterios e incrementar a la vez las cantidades de dinero. Falta la firma del correspondiente documento y algunos detalles, como los relativos a las pruebas puntuables (la ANOC pretende que lo sean todas y la Federación que los atletas puedan rechazar algunas). ¿Los premios? Seguramente 1.500.000 pesetas para el ganador en hombres y 1.000.000 para la primera fémina".*

Santiago de la parte, adjunto al sector femenino FOTO LUIS

SANTIAGO DE LA PARTE: "Se hará un buen papel"

El palentino Santiago de la Parte es uno de los culpables de la concentración en Palencia del equipo nacional de cross. Facilitó unos buenos informes, recordó épocas pasadas y gestionó directamente el alojamiento con el Hotel Castilla Vieja. Y el transcurso de los días le está dando la razón ya que los atletas están felices y contentos en nuestra ciudad donde los escenarios para entrenar son lo suficientemente amplios y entretenidos pudiendo recorrer 10 km. sin tener que pasar por los mismos sitios.

De la Parte es el adjunto al sector femenino. Un sector que domina como nadie y en el que confía plenamente: *"El nivel es alto, aunque a estas alturas no se pueden hacer cábalas sobre el posible papel a realizar en febrero-marzo pues dependerá de múltiples factores. De una cosa estoy convencido: mejoraremos el papel realizado otros años en el mundial gracias principalmente a esas tres o cuatro atletas que están en la mente de todos".* Sobre la incomparecencia de Begoña Herráez nos diría: *"Se debe a que su entrenador no está de acuerdo, una opinión que respeto. No obstante, si sigue el plan establecido por la Federación y sus resultados son óptimos, es evidente que formará parte de la lista definitiva".*

Y LA DELEGACION PROVINCIAL, SIN ENTERARSE...

Que la Federación Española elija Palencia para una concentración de este nivel, argumentando la tradición de estas tierras y en consideración a nuestras campeonísimas, confirma lo que tantas veces hemos escrito en estas páginas: la Delegación Provincial, sea cual fuere su máximo mandatario, continúa sin enterarse de la fiesta. O, lo que es lo mismo, sin solicitar siquiera ser escenario de un Campeonato de España de Cross cuando cuenta con Ana, Loli, Angelines y Javier Alario en la preselección mundialista y Cándido atravesando un gran momento y dispuesto a sumarse a la lista. La historia se repite y tienen que reconocer los méritos las gentes de fuera. Así nos luce el pelo.

Loli, Angelines, Javier Alario y Ana-Isabel Alonso, palentinos en la preselección; a la derecha, comienzo de los entrenamientos FOTO LUIS

M.C.D.2022

EL CLUB VIRIATOS DE LA CORUÑA, A LA MONTAÑA PALENTINA

Del 27 al 30 de diciembre patrocinado por Agrícola Tecnipec

Más de medio centenar de montañeros coruñeses, pertenecientes al Club Viriatos, realizarán estas navidades su campamento de invierno en la montaña palentina gracias al patrocinio de la firma comercial de nuestra ciudad, Agrícola Tecnipec.

La elección de esta zona viene motivada, independientemente de su encanto, por el origen palentino del jefe de la expedición, Hermano Carmelo Cuesta, natural de La Serna.

En el programa del campamento invernal, a realizar del 27 al 30 de diciembre, figuran las ascensiones a las más destacadas cotas de la montaña occidental palentina: Espigüete, Peña Prieta y Curavacas. Los veteranos se alojarán en el refugio de Cardaño, por gentileza del Club Palentino Espigüete, y los más jóvenes en la fonda "La Giralda" de Velilla del Río Carrión.

Esta actividad invernal forma parte de un programa más amplio con el que el Club Viriatos de La Coruña, del Colegio Marista Cristo Rey, prepara su expedición al Caúcaso prevista para verano completando una trayectoria jalonada por las principales cimas de Pirineos y Alpes, que ya tiene en su haber este joven pero pujante Club.

En la foto superior, la ascensión al Mont Blanc por nuestros visitantes gallegos. En la inferior, en la cumbre de Tacul (4.248 metros), en Francia.

EL CLUB NATACION PALENCIA, QUINTO EN EL TORNEO DE NAVIDAD DE LEON

Noelia Alonso, récord provincial de 200 metros braza

M. A.

A medio gas, debido a la ausencia de nadadores, actuó el sábado pasado el Club Natación Palencia en la piscina del Club Casa de Asturias, en León, dentro del V Trofeo Navidad. Diez fueron los equipos participantes pertenecientes a Castilla-León, Asturias y Alava clasificándose nuestro representante, pese a todo, en quinta posición.

Hubo un ambiente muy bueno en la piscina leonesa, con gran afluencia de público. Los mejores clasificados en categoría masculina: Javier Barro (año 69), en 100 m.l., 59.70, y en 100 m. braza, 1.14.37 consiguiendo dos medallas de plata; René Peinador (78), plata en 50 m. braza con 43.44 y David Santos (79), en la misma prueba, 45.25.

En féminas, sorprendente actuación de Noelia Alonso en los 100 m. mariposa obteniendo medalla de plata con 1.22.50; Elena Pérez (78), bronce en 100 m. braza con 1.40.00 y Patricia Municio (76), en esta misma prueba, 1.29.69. Destacar también a Beatriz Sánchez (78) en 50 m.l. con 37.27. En el relevo de 4 x 100 estilos brilló Esther Rodríguez, en espalda, nadándola en 1.29.00 siendo acompañada por Noelia Alonso, Isabel Salvador y Soraya Martín finalizándola en 5.41.30.

Noelia Alonso

En otro orden de cosas significar el nuevo récord provincial de Noelia Alonso en 200 metros braza con 3.10.85, hasta ahora en posesión de Nieves Abad con 3.12.50. Lo consiguió en los pasados campeonatos escolares provinciales.

El Torneo de Navidad de Baloncesto del Real Madrid

Horarios de partidos

Madrid. (Efe).

Maccabi Tel Aviv-Jugoplastika y Real Madrid-Arís de Salónica, serán los partidos correspondientes a la primera jornada del XXV Torneo de Navidad "Memorial Fernando Martín", Trofeo El Corte Inglés, que se disputará los próximos días 23, 24 y 25 de este mes de diciembre en el Palacio de los Deportes de la Comunidad de Madrid.

El Torneo de Navidad, que ayer fue oficialmente presentado y a partir de esta edición ha pasado a adoptar el nombre del recién fallecido jugador madridista Fernando Martín, reúne a los tres clubs que quedaron clasificados en los tres primeros lugares de la última edición de la Copa de Europa –Jugoplastika, Maccabi y Arís de Salónica– y al campeón de la Recopa –Real Madrid–.

En el acto de presentación a los medios informativos madrileños estuvieron presentes, entre otros, Pedro Sust, presidente de la Federación Española de Baloncesto, Raimundo Saporta y Mariano Jaquotot, adjunto a la presidencia y vicepresidente, respectivamente del Real Madrid, Pedro Sust, y representantes de la Comunidad de Madrid y de la firma comercial que lo patrocina.

Paralelamente al torneo se realizará un Clinic para niños, con la participación de José Biriukov (Real Madrid), Toni Kukoc (Jugoplastika), Ken Barlow (Maccabi) y Panayotis Yannakis (Arís de Salónica) y de los técnicos George Karl y Manuel Sáinz, entrenador y secretario general, respectivamente, del equipo madridista, y el ex-jugador Rafael Rullán.

Los partidos y horarios de ambos torneos, son los siguientes:

. –Torneo senior (Palacio de la Comunidad Autónoma de Madrid):

–Día 23:
Maccabi-Jugoplastika (18,30 horas).
Real Madrid-Arís Salónica (20,15 h.).

–Día 24:
Real Madrid-Maccabi Tel Aviv (16 h.).
Jugoplastika-Arís Salónica (17,45).

–Día 25:
Arís Salónica-Maccabi Tel Aviv (18,15 h.).
Real Madrid-Jugoplástika (2o h.).

M.C.D.2022

Visto para sentencia el juicio contra Demetrio Madrid

El fiscal atribuye la venta de «Pekus» a una operación para salvaguardar la imagen política del ex-presidente de la Junta

Se pide una pena de tres meses de arresto mayor

Burgos (ICAL).-El representante de la acusacion pública, el fiscal José Luis García Ancós, atribuyó ayer la venta de la empresa textil "Pekus" a una operación para salvaguardar la imagen pública y política del expresidente de la Junta Demetrio Madrid. El juicio quedó visto ayer para sentencia y una vez expuestas las conclusiones tanto del ministerio público y la acusación privada como las de la defensa de los tres procesados.

El fiscal reconoció los esfuerzos de Demetrio Madrid por tratar de salvar la empresa "Pekus", cuya crisis se precipitó con la entrada en la actividad política del principal procesado en el juicio pero, al no poder hacerlo, concluyó García Ancós, acudió a un "testaferro", un "hombre de paja", Esteban Cisneros, para que hiciera el trabajo sucio de despedir a los empleados.

De forma paralela, el fiscal reprochó a Demetrio Madrid no haber acudido a los procedimientos y recursos legales que estaban a su disposición por las repercusiones negativas que podía tener en su imagen pública, al ostentar ya en esos momentos la condición de presidente del primer Gobierno Autonómico de Castilla y León. El fiscal se ratificó en sus peticiones y calificó los hechos juzgados como un claro delito contra la libertad y seguridad en el trabajo, pidiendo una pena de tres meses de arresto mayor y 300.000 pesetas de multa para Demetrio Madrid, y de dos meses de arresto mayor y multa de 100.000 pesetas para Adolfo Madrid y Esteban Cisneros. La acusación particular insistió en la misma línea argumental expuesta por el fiscal, pero hizo especial hincapié en la existencia de malicia en la polémica transmisión de la empresa "Pekus" a Esteban Cisneros, con resultados lesivos para las trabajadoras. También la abogada de estas últimas, María Jesús Díaz Astrain, se ratificó en la solicitud de penas y que son de 5 meses de arresto mayor y multa de 390.000 pesetas para Demetrio Madrid, y tres meses de arresto mayor y multa de 300.000 pesetas para los otros dos procesados.

Contradicciones

Por su parte, el abogado del Estado, que se personó en el juicio en nombre del Fondo de Garantía Salarial, pidió la devolución de las cantidades pagadas por este organismo y que ascienden a 8 millones de pesetas. El abogado del Estado esgrimió, entre otras razones, que si la venta se hubiera realizado a una empresa solvente, el Fondo no se habría visto obligado a desembolsar las cantidades que finalmente tuvo que pagar. Tanto el ministerio fiscal como la acusación particular, incluso la defensa de los procesados, pusieron de relieve en la exposición de sus conclusiones las numerosas contradicciones que se habían puesto de manifiesto a lo largo de la maratoniana sesión de declaración de testigos que tuvo lugar en la primera sesión del juicio. Sin embargo, la defensa de los procesados puso especial esfuerzo en recalcar que no podía olvidarse el hecho de que mientras alguno de los testigos tenía claros intereses económicos, otros no los poseían y que, por tanto, no podían tener el mismo valor sus declaraciones, como pretendía hacer creer el fiscal.

Politización

Mohedano, que pidió la libre absolución de su patrocinado, intentó rebatir las acusaciones del fiscal, y señaló que el caso se había intentado politizar desde un primer momento por parte de algunas personas, dada la condición pública del procesado. Al igual que luego lo hicieran los abogados de Adolfo Madrid y de Esteban Cisneros, Mohedano llegó incluso a decir que se había tratado de arrancar indemnizaciones a Demetrio Madrid bajo la presión de acudir, en caso contrario, a los tribunales, sabiendo el daño que este hecho podría producir en la imagen del expresidente de la Junta.

BURGOS.- Demetrio Madrid, primer Presidente de la Comunidad de Castilla y León, espera en los pasillos de la Audiencia Provincial de Burgos ser llamado por el Tribunal Superior de Justicia. (FOTO FEDE)

Sin embargo, Mohedano explicó que Demetrio Madrid prefirió en todo momento hacer frente a un juicio oral, a pesar del desgaste que podría producirle, antes que ceder a las presiones citadas.

Dentro de esta línea argumental, Mohedano se interrogó también por las razones por las que las trabajadoras no impugnaron el contrato de venta en su momento, a pesar del asesoramiento legal que tenían. El abogado de Demetrio Madrid puso de relieve en varias ocasiones las contradicciones en que habían incurrido las testigos, en su mayoría trabajadoras de la empresa "Pekus", en lo que ha sido uno de los puntos más conflictivos del juicio: unas supuestas declaraciones de Esteban Cisneros y en las que este último llegó a decir en una reunión que él solo sacaría adelante la empresa cuando recibiera dinero de Demetrio Madrid. Sin embargo, otros testigos, también trabajadores de la empresa, negaron haber escuchado nunca estas palabras en labios de Esteban Cisneros. Mohedano explicó que algunas testigos, por los intereses económicos que había en medio, habían ido "adecuando" sus declaraciones a lo largo del juicio, incurriendo en una clara falta de veracidad.

Sin pruebas

Por su parte, la defensa de Adolfo Madrid, encarnada por el letrado vallisoletano Francisco Izquierdo, recalcó el papel limitado que había jugado el hijo de Demetrio Madrid en todo el proceso, circunscribiendo su actuación muchas veces a pagar a las empleadas y abrir las puertas de la empresa a las trabajadoras.

Finalmente, Manuel Rodríguez Soto trató de convencer al tribunal de que en ningún momento había existido simulación de contrato en la venta de la empresa "Pekus", tal y como sostiene el fiscal, y que esta presunta simulación no había podido ser probada en ningún momento del juicio. Reprochó a la acusación pública y a la privada el haberse limitado a hacer insinuaciones, cuando -dijo el letrado– "el que afirma debe de probar para no conculcar el principio de presunción de inocencia".

El letrado vallisoletano argumentó también que no le cabía en la cabeza que su defendido, Esteban Cisneros, accediera a la operación presuntamente diseñada por Demetrio Madrid para salvar su imagen pública, cuando la venta de "Pekus", por las condiciones en que se hallaba la empresa, podía poner en riesgo toda su futura actividad económica, aunque luego, de hecho, sucediera así.

Afectó sobre todo a las provincias de Zamora, Salamanca y Avila

Remite el temporal, aunque Protección Civil mantiene la alerta ante las predicciones meteorológicas

Valladolid (ICAL).-El fuerte temporal de lluvia y viento que ha afectado desde el sábado a las provincias de Zamora, Salamanca y Avila, empezó ayer a remitir si bien los servicios de Protección Civil mantienen la alerta ante las predicciones meteorológicas que anuncian nuevas precipitaciones y rachas de vientos en el noroeste de la Comunidad Autónoma. Algunas zonas como la comarca zamorana de Benavente todavía sufren las consecuencias de la borrasca y los ríos mantienen un preocupante nivel de agua, mientras varias carreteras de la región continúan cortadas por lo efectos de inundaciones y desprendimientos.

Un nuevo crecimiento del río Orbigo derrumbó ayer una torreta del tendido eléctrico y provocó el corte del suministro en una cuarentena de localidades de la comarca de Benavente, que ya habían estado sin luz durante el fin de semana. A primeras horas de la tarde, Iberduero comunicó el restablecimiento del fluido en 17 localidades, si bien con escasa potencia a consecuencia de la gravedad de la avería. Los efectos de la tormenta afectan todavía a las comunicaciones de la zona y así, la Guardia Civil de Benavente tuvo que evacuar en la noche del lunes a una niña de 10 años, ante la imposibilidad de que la ambulancia entrara en la localidad de Vecilla de la Polvorosa.

A última hora de la tarde de ayer, continuaban cortadas al tráfico las carreteras de Benavente a Alcubillas de Nogales, en el término de Morales del Rey; de Santa Cristina de la Polvorosa, en el término de Santa Colomba de las Monjas. En esta comarca, la crecida del río Eria arrastró el puente de Arrabalde, mientras el desbordamiento del Salado impedía el tráfico en la vía Benejiles-Gallegos del Pan, al sur de esta zona.

La ligera mejoría de las condiciones climatológicas ha permitido aliviar la situación del pantano de Ricobayo, que soltaba un volumen de agua de 1.100 metros cúbicos por segundo.

SE MANTIENE LA ALERTA

No obstante, Protección Civil mantiene la alerta roja debido al anuncio de nuevas lluvias y vientos.

Las precauciones se adoptan también en León, donde se prevén nuevas tormentas, mientras en Salamanca y Avila, dos de las provincias más castigadas por el temporal, la climatología permitió ayer que bajara el nivel de agua de los ríos. Así, la Dirección Provincial de Agricultura inició ayer la evaluación de los daños ocasionados por la tormenta (se considera que no serán muy elevados, dado que las inundaciones han afectado fundamentalmente al cultivo de maíz -poco representativo en la provincia– y la remolacha, ya recogida en su mayor parte). Por lo que se refiere al embalse de Santa Teresa soltaba ayer un mayor volumen de agua de la que recibía el pantano.

En Avila, la situación era similar. El nivel de las aguas comenzó a bajar paulatinamente a la vez que se iniciaba la valoración de daños, fundamentalmente en industrias y talleres de reparación que fueron afectados por la crecida del río Chico.

M.C.D.2022

FRAGA aseguró que su partido cumplirá sus compromisos

La Junta Directiva Nacional del PP trató sobre los pactos con el CDS en Castilla y León

Madrid (EFE).-El presidente nacional del PP, Manuel Fraga, aseguró ayer en Madrid que su partido "cumplirá lo pactado" en Castilla y León con el CDS.

Fraga, en rueda de prensa, manifestó que el pacto de gobierno que mantienen el PP y el CDS en Castilla y León no ha perjudicado al CDS.

"Por nuestra parte se cumplirá lo pactado -dijo Fraga-, no creo que estos acuerdos hayan perjudicado al CDS y nosotros no dudamos de que cumplirán su palabra".

Fraga presidió ayer en Madrid una reunión de la Junta Directiva Nacional del PP a la que asistió el presidente de la Junta de Castilla y León, Jesús Posada, quien informó sobre la situación planteada en esta Comunidad con motivo de las prolongadas negociaciones con el CDS sobre la aplicación de los aspectos verbales del pacto de gobierno.

Fraga informó también de que el X Congreso del Partido Popular, en el que con toda probabilidad será elegido nuevo presidente del PP el expresidente de la Junta de Castilla y León José María Aznar, se celebrará los próximos días 31 de marzo y 1 de abril.

El máximo órgano directivo entre congresos, se reunió a lo largo de la tarde para realizar un análisis de las recientes elecciones gallegas, en las que Manuel Fraga consiguió la mayoría absoluta.

Fraga calificó de "resultado histórico" los votos alcanzados por su candidatura en las elecciones y recordó que el PP ha ganado en las cuatro provincias y en las principales ciudades gallegas.

"Después del gran avance registrado en las elecciones generales -dijo el presidente del PP-, los resultados alcanzados en Galicia significan la consolidación de la alternativa del PP".

La Junta Directiva Nacional expresó, según Fraga, su "desagradable sorpresa" por la aparición del fugado Angel Alcalde en una entrevista en TVE en el telediario.

Manuel Fraga mostró, asimismo, la "sorpresa" de la dirección de su partido por las declaraciones realizadas en los últimos días por partidos nacionalistas de Cataluña y el País Vasco pidiendo que se reconozca el derecho de autodeterminación.

"Los socialistas que están ahora en el poder -dijo- dicen que no les agrada este tema, pero hay que recordar que cuando estaban en la oposición tuvieron sus dudas. Nosotros hemos tenido siempre claro que no aceptaremos nada que ponga en duda la unidad de España".

Mil más que el año pasado

La región gastará 8.420 millones de pesetas en la Lotería de Navidad

Valladolid (ICAL).-Los castellano-leoneses jugarán alrededor de 8.420 millones de pesetas en el sorteo de la Lotería de Navidad que se celebra el viernes casi mil millones más que los gastados en el sorteo de 1988, año en que la suerte apenas alcanzó a nuestra región. Valladolid, León y Burgos son las provincias en las que más se juega.

El Organismo Nacional de Loterías ha repartido en las Delegaciones de Hacienda de la Comunidad, para su posterior distribución entre las diferentes administraciones de Lotería, más de 336.000 billetes, que equivalen a los 8.420 millones de pesetas que los ciudadanos de Castilla y León vendrán a gastar este año en el Sorteo de Navidad. Estas cifras corresponden a los décimos repartidos para su venta, ya que la cantidad gastada en el conjunto de la región no se conocerá hasta últimas horas de la tarde del jueves, cuando los propietarios de las Administraciones de Lotería efectúen las devoluciones de los décimos invendidos en las respectivas Delegaciones de Hacienda.

De acuerdo con estos datos, los castellano-leoneses destinarán a la Lotería de Navidad mil millones de pesetas más que en 1988, año en el que únicamente Valladolid y León fueron agraciadas con premios de importancia, que dejaron entre sus habitantes 50 y 490 millones de pesetas, respectivamente. Valladolid es la provincia que más juega en este sorteo, en concreto 1.856 millones de pesetas, que representan un 10% más que en el año pasado. De esta cantidad, el 75% se reparte en la capital, mientras que en la provincia sólo se distribuyen 444 millones. La ciudad resultó agraciada en el sorteo del año pasado con 50 millones de pesetas, correspondientes a dos series de uno de los cuatro premios del sorteo navideño.

Pero la provincia con mayor fortuna el año pasado fue León, donde se distribuyeron 490 millones en décimos del "gordo" y del tercer premio. Este último, distribuido íntegramente en Valencia, dejó 240 millones en Ponferrada a través del director de una entidad bancaria que había adquirido varios décimos en la ciudad del Turia por encargo de un amigo. En la misma provincia, el propietario de un establecimiento de Boñar repartió 250 millones del "gordo", el 21.583, entre sus convecinos.

Para probar de nuevo fortuna, este año los leoneses gastarán en el sorteo navideño alrededor de 1.760 millones de pesetas, un 10% más que en 1988. También supera con creces los mil millones de pesetas la lotería distribuida en la provincia de Burgos, donde se juegan 1.513 millones de pesetas, de los que el 60% se reparte en la capital. El incremento respecto al año anterior supone un 7,5%, porcentaje que se ve ampliamente superado por el que se registró en Segovia, provincia donde se juega un 17% más que en 1988. Los segovianos gastarán en el sorteo de Navidad 539 millones de pesetas, que se distribuyen en su mayor parte (un 70%) entre las administraciones de lotería de la capital.

Por encima de estas cifras se sitúa Salamanca, provincia donde se han repartido billetes de lotería por un importe de 764 millones de pesetas -aproximadamente un 5% más que el año pasado-, y Avila, donde se juegan 568 millones. En esta provincia, al contrario de lo que sucedía en las anteriores, la capital recibe menos asignación que el resto de los municipios en su conjunto, a los que van a parar 305 millones en décimos.

Zamora juega 537 millones de pesetas en el sorteo de Navidad, **Palencia** 700 y Soria, provincia agraciada con una lluvia de millones en el sorteo de 1987, supera los 470 millones que se han distribuido este año entre sus administraciones de lotería.

A consecuencia del temporal

La central nuclear de Garoña se encuentra parada desde el viernes

Valladolid (ICAL).-La central nuclear de Garoña se encuentra parada desde el viernes a consecuencia del temporal que azotó la zona ese día y provocó una bajada de tensión que disparó el sistema de seguridad, según confirmó ayer un portavoz del Ayuntamiento del Valle de Tobalino. Según las mismas fuentes, responsables de la central advirtieron al Ayuntamiento sobre la parada, añadiendo que se aprovecharían estos días para realizar algunas reparaciones en la zona de turbinas, antes de volver a ponerla en marcha a finales de esta semana.

Representantes de los municipios de la zona de Garoña se entrevistaron en los dos últimos días con la directora general de Protección Civil, Pilar Bravo, y responsables del Consejo de Seguridad Nuclear. En el primer encuentro se informó que la zona de Garoña recibirá 250 millones de pesetas en compensaciones directas, además de 3 millones por cada tonelada de residuos almacenados en las instalaciones de la central.

Por otra parte, grupos ecologistas de Burgos, Alava y Rioja han convocado una manifestación el sábado en Vitoria para pedir el cierre definitivo de la central nuclear.

Según las Gestoras Pro Amnistía

Los 49 etarras recluidos en prisiones de Castilla y León secundan la huelga de hambre

Valladolid (ICAL).-La totalidad de los presos de la organización terrorista ETA encarcelados en prisiones de Castilla y León han secundado la huelga de hambre iniciada el pasado 16 de diciembre, según manifestó ayer un portavoz de las Gestoras Pro Amnistía de Euskadi. En la actualidad, un total de 49 etarras se encuentran recluidos en 8 centros penitenciarios ubicados en la Comunidad Autónoma. Por otra parte, ayer era ingresado en el Hospital de la Seguridad Social de Soria Francisco Javier Ros Díaz, uno de los 29 grapos en huelga de hambre desde hace 20 días, y era excarcelado Enrique Alvarez Abalde, uno de los cuatro reclusos que no han secundado la medida de presión.

Aunque fuentes penitenciarias han insistido en que más del 60% de los presos de ETA no han seguido la medida de presión, las gestoras reiteraron ayer que la huelga de hambre fue bien acogida por los reclusos de la organización y que su petición para que desistieran de la protesta sólo obedecía a la necesidad de evitar el "desgaste físico y psíquico" de los presos.

Actualmente se encuentran recluidos en cárceles de la región un total de 49 presos de ETA (39 hombres y 10 mujeres), distribuidos entre las prisiones de Villanubla (10 hombres y 1 mujer), Brieva (6 mujeres), Burgos (11 hombres), León (2), **Palencia** (3 hombres y una mujer), Salamanca (2), Zamora (6 hombres y 2 mujeres) y Segovia (5 hombres).

Por otra parte, la huelga de hambre que mantienen 29 reclusos del Grapo internados en la cárcel de Soria obligó al ingreso en el Hospital de la Seguridad Social de Soria de Francisco Javier Ros Díaz, debido al agravamiento de su estado físico. Según fuentes penitenciarias, cuando se cumple el vigésimo primer día de la huelga sus compañeros presentan también claros síntomas de debilidad y algunos deben permanecer en la cama. Todos los huelguistas han manifestado su disposición a continuar con la huelga de hambre en tanto no se atienda su petición de paralizar la dispersión de reclusos y agrupar a todos los "grapos" en un mismo centro penitenciario.

Uno de los cuatro miembros disidentes de la organización armada que no han secundado la huelga de hambre, Enrique Alvarez Abalde, salió ayer en libertad condicional del centro penitenciario de Soria, donde había ingresado en 1982 para cumplir una condena de 14 años por pertenencia a banda armada y daños físicos.

M.C.D.2022

Tema, las transferencias

Almunia se ofrece a dialogar con Fraga

Almunia

Fraga

Madrid, EFE.

El ministro para las Administraciones Públicas, Joaquín Almunia, declaró ayer a Efe que está dispuesto a tratar con el futuro presidente de la Xunta de Galicia, Manuel Fraga, acerca de "los temas de futuro" planteados en las relaciones entre la Administración Central y el Gobieno gallego.

Almunia subrayó que "si Fraga lo estima necesario", podrían establar estos contactos antes incluso de que el presidente del PP forme el nuevo gabinete de la Xunta de Galicia, lo que ocurrirá previsiblemente durante el próximo mes de febrero.

El titular de Administraciones Públicas se mostró convencido de que con Fraga "se mantendrá el buen clima de diálogo y cooperación" que, según Almunia, ha carecterizado las relaciones del Gobierno con la Comunidad Gallega en los últimos años.

"No habrá problemas -añadió– puesto que a partir de una mutua voluntad de cooperación se podrán evitar conflictos".

El ministro compareció ayer en el Senado, dentro de la sesión plenaria de control de Gobierno, para responder a una pregunta del senador socialista Manuel Cuña Novás sobre "las actuaciones del Gobierno" sobre las transferencias pendientes con Galicia.

En su comparecencia ante el pleno de la Cámara Alta, Almunia recordó las últimas transferencias aprobadas por la comisión mixta en su reunión del pasado día 16 de noviembre, en materia de gestión de bibliotecas, archivos y museos; enseñanzas de graduado social y marina civil y ampliación de otras referidas a protección de menores.

El Instituto Social de la Marina, uno de los traspasos aún pendientes, "no es materia transferible" dijo Almunia, que reconoció que en este aspecto el Gobierno difiere con la Administración gallega.

El máximo responsable de Administraciones Públicas se refirió igualmente al Insalud como otro de los temas "transferibles" en el futuro.

Otros posibles traspasos señalados por el ministro podrán realizarse en materia de administración de justicia, medios de comunicación social, y Cámaras Agrarias, aunque en este último punto Almunia expresó sus reservas a que fueran posible las transferencias puesto que "no se han conseguido en ninguna autonomía".

El diálogo social

Aznar se reunirá con el presidente de la CESIF

Madrid, EFE.

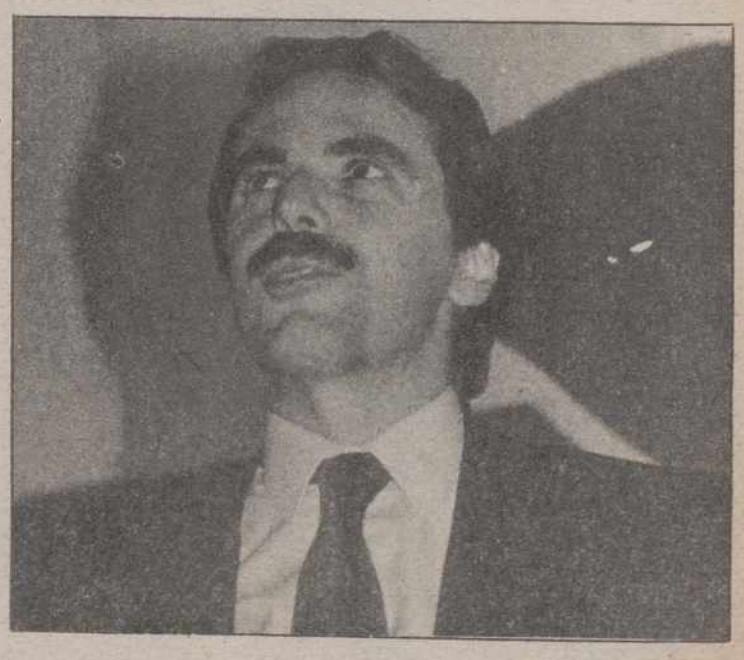

El presidente del Grupo Parlamentario Popular, José María Aznar, se entrevistará el próximo 9 de enero con el presidente de la Confederación Sindical Independiente de Funcionarios (CSIF), José Luis Alemany.

Con este encuentro, Aznar completará su ronda de reuniones con los dirigentes de las principales fuerzas sindicales iniciada con CC.OO., el pasado 11 de diciembre. Con UGT se reunió al día siguiente y con el secretario general de USO, Manuel Zaguirre, tenía previsto hacerlo mañana, si bien la entrevista se ha aplazado hasta el 11 de enero.

Alemany declaró a Efe que en este encuentro con el dirigente popular la CSIF planteará que "el PP siga manteniendo su total abstención respecto al sindicalismo independiente, porque hay que reconocer que con Fraga en la presidencia de este partido la ecuanimidad ha sido total".

El presidente de la CSIF reveló que pedirán a Aznar un esfuerzo negociador en los ayuntamientos gobernados por el PP, porque la experiencia demuestra que en las corporaciones con mayoría de este partido no se han tratado los fondos adicionales y, con ello, sus empleados han perdido poder de compra.

Este esfuerzo negociador se extiende también a las Comunidades Autónomas con mayoría popular, para que "no se produzcan libres designaciones, puesto que en este año el único lugar donde no se produjo un acuerdo de estas características fue en La Rioja, donde gobierna el PP".

Para Alemany, esta postura del vicepresidente del PP ante los sindicatos responde a una actitud "inteligente", aunque no quiso entrar en detalles sobre su eficacia.

"Los partidos políticos -dijo Alemany– pueden estar para hacer jugadas de imagen, pero en estos momentos considero muy necesario que los dirigentes políticos aborden un diálogo con las fuerzas sociales, en vez de estar en sus despacho haciendo estudios sobre la situación social".

El presidente de la CSIF agregó que la actitud de Aznar demuestra más capacidad de diálogo que el Gobierno y el PSOE, aunque admitió que esa postura más dialogante puede repercutir en el bagaje político del vicepresidente del PP, "esas son las reglas del juego político".

Inaugurada la exposición «La mujer en el medio rural»

Madrid, EFE.

La ministra de Asuntos Sociales, Matilde Fernández, inauguró ayer, en el Museo Español de Arte Contemporáneo, la exposición fotográfica "Las mujeres en el medio rural", que pretende dar una visión de las mujeres que desarrollan su trabajo en la agricultura.

Organizada por el Instituto de la Mujer, la exposición muestra en 76 paneles una selección de fotografías en blanco y negro y color realizadas por Paca Arceo y Susi Bellver, con textos de la antropóloga Mercedes Montero.

Según los datos del Censo Agrario, del 11% de la población femenina activa que trabaja en la Agricultura, el 54% presta ayuda familiar, el 6% es asalariada y sólo un 20% del total de empresarios son mujeres, que por lo general son de edad avanzada (un 45 por ciento tiene más de 55 años) y viudas, que se ocupan de una explotación pequeña y poco rentable.

El número de mujeres en el sector agrícola es de 426.000, mientras que en el industrial alcanzan la cifra de 625.000, en el de Construcción 30.400 y en Servicios 2.777.400, según los últimos datos de la Encuesta de Población Activa.

Si tiene valor, marque su número.

263 928 003

Javier
FERNANDEZ
NELA

Identifique con su número personal (su D.N.I. o matrícula de su vehículo) aquellos objetos de valor que posea o adquiera.
Esta medida de seguridad dificulta posibles robos y ayuda al reconocimiento y devolución de objetos robados a sus legítimos dueños. Recuerde:

Si tiene valor, marque su número.

Si desea mayor información, llame al teléfono de la Oficina de Información y Atención al Ciudadano del Ministerio del Interior. **91 / 410 20 83**
(De 9 a 14,30 y de 16,30 a 19 horas).

Ministerio del Interior
Secretaría de Estado para la Seguridad

M.C.D.2022

Martínez Inglés

Recurso por detención ilegal

Amadeo Martínez Inglés

MADRID. EFE.

Los representantes legales del coronel Amadeo Martínez Inglés presentarán ante el Juez Togado Militar un recurso especial para impugnar detenciones ilegales, dijo a Efe el abogado Javier Cons.

La detención ilegal es una figura jurídica ante la que se puede plantear un recurso, tal como indica la Ley Reguladora del Procedimiento de "habeas corpus" de 1984.

La presentación del recurso está basada, según el abogado del coronel, en que la situación de Martínez Inglés en el centro de cumplimiento disciplinario de Alcalá de Henares incumple la Ley de Régimen Disciplinario de 1985, "que impide cumplir arrestos como el del coronel en prisiones militares".

Un portavoz de Defensa precisó recientemente a Efe, por su parte, que el coronel Martínez Inglés "no está en la zona de cumplimiento de condena" del centro de Alcalá de Henares.

Los abogados del militar expedientado presentaron el sábado pasado un escrito ante la Dirección de Personal del Ministerio de Defensa en el que solicitaban el traslado de Martínez Inglés a "un acuartelamiento de oficiales".

Cons aseguró que el escrito no tenía efecto jurídico y era "un gesto de buena voluntad dirigido a permitir que el Ministerio rectificara su error, pero no lo ha hecho", motivo por el que se presentará este recurso ante el juez togado.

Según su representante, "la situación del coronel no ha cambiado" desde el sábado, y persiste la denegación de permiso para que reciba visitas y llamadas de los periodistas.

Sin embargo, Javier Cons admitió que "hemos recomendado a Martínez Inglés que procure no hacer declaraciones" hasta que el Tribunal Central Militar no resuelva el recurso presentado también el sábado pasado para que se suspenda cautelármente su arresto de dos meses impuesto por el capitán general de la región militar Pirenaico Occidental, Andrés Cassinello, el 11 de diciembre.

Sobre este recurso, el abogado dijo, "si se cumplen los plazos", el Tribunal Central puede confirmar o suspender el arresto antes del 26 de diciembre, después de que el fiscal militar presente sus alegaciones.

Amilibia: *«Se me condena para ejemplizar»*

MADRID. EFE.

El periodista Jesús María Amilibia, al que la Audiencia Nacional condenó a una pena de diecisiete años de prisión por la muerte de un camarero en una discusión de tráfico, ha declarado que "se me condena para ejemplizar" y que la pena le parece "injusta y exagerada".

Amilibia, en una carta escrita en la prisión de Alcalá-Meco de Madrid y remitida a los medios de comunicación, asegura que "si no fuera Amilibia no me hubieran condenado a 17 años" y calificó a la Justicia de "locura".

El periodista dice en su carta que disparó contra el camarero por "puro instinto de defensa" y reconoce que "es un error llevar un arma, porque al final se acaba utilizando".

"Acepto la sentencia –continua el escrito– por imperativo legal, pero me parece totalmente injusta y exagerada y apelo al sentido común ¿quién podría creer, no habiendo disparado en toda mi vida un tiro con arma corta, que tiré contra un hombre que no hacía nada?".

El periodista agrega que el disparo fue porque la víctima, José María Hernández había agredido a su mujer y él pretendió defenderla.

Amilibia ha sido condenado por la muerte de un camarero a quien disparó, en el transcurso de una riña por un incidente de circulación en Madrid, que ocurrió el pasado 28 de octubre de 1988, con un revólver que el periodista llevaba cargado con cinco cartuchos.

CINCO CARTUCHOS EN LA RECAMARA

MADRID. EFE.

El periodista Jesús María Amilibia, al que la Audiencia Provincial condenó a una pena de 17 años de prisión como autor de la muerte de un camarero en el curso de una riña por una discusión de tráfico, llevaba un revólver con cinco cartuchos en el tambor.

En el curso de dicha riña, Amilibia disparó contra José María Fernández, quien falleció veintiocho día más tarde como consecuencia de las heridas.

El tribunal ha entendido que los hechos cometidos por Amilibia son constitutivos de un delito consumado de homicidio y otro de tenencia ilícita de armas, con la concurrencia en el primero de ellos de la circunstancia agravante de abuso de superioridad.

Por el primer delito, la Audiencia ha condenado a Amilibia a quince años de reclusión menor y a indemnizar con veinte millones de pesetas al hijo y a la esposa de José María Fernández Villanueva.

Por el delito de tenencia ilícita de armas, Amilibia ha sido condenado a dos años de prisión menor.

El abogado de Amilibia, el letrado Marcos García Montes, anunció que presentará recurso de casación ante el Tribunal Supremo por la sentencia.

Por su parte, la abogada Cristina Almeida, que ejerció la acusación particular en nombre de los familiares de la víctima, mostró su satisfacción con la resolución judicial, "dentro de todas las desgracias" y agregó que ella habría mantenido la calificación de asesinato que pidió durante el juicio.

La abogada agregó que Amilibia tendría que pasar, al menos, ocho años en la cárcel antes de obtener la libertad provisional. "Por mucho que sea Amibilia –subrayó– es una persona que ha matado".

La sentencia considera que el condenado disparó contra su víctima, con el deseo de matar, sobre una parte vital del cuerpo.

Según el tribunal, la muerte de José María Fernández se debió al disparo que le efectuó el periodista y no a una mala atención médica como mantuvo la defensa de Amilibia durante el juicio.

Sin embargo, los jueces han rechazado la tesis de la acusación paticular mantenida por la letrada Cristina Almeida, quien pidió que los hechos se calificaran como asesinato.

El tribunal rechaza la petición de la defensa de que se estimen circunstancias los atenuantes o eximentes de legítima defensa, mantenidos por el abogado Marcos García Montes.

La sentencia considera desvirtuada la versión de Amilibia y su mujer, en el sentido de que el fallecido intentó estrangular a ésta, mientras que el relato que ha prosperado es la de que José María Fernández pretendió tapar la boca a la mujer de Amilibia cuando esta comenzó a insultarle.

A Corcuera no le sorprende

Alcalde, en Bruselas

MADRID. EFE.

El diputado electo de Herri Batasuna Angel Alcalde declaró en Bruselas a un periodista de RNE que "mañana mismo se podría firmar la paz tan deseada" y dijo que "sólamente hay que tener voluntad para ello".

Alcalde permanece en paradero desconocido desde que el pasado día 13 el Tribunal Supremo ordenase su reingreso en prisión, tras revocar su anterior decisión de concederle la libertad por su condición de diputado, y ayer Interpol España cursó una orden internacional para su localización.

Angel Alcalde, que se encontraba en los alrededores de Bruselas cuando hizo las declaraciones a Radio Nacional, señaló que "hoy mismo se podría firmar la paz. Quizás parezcan unas palabras un poco utópicas, pero yo pienso que mañana mismo se podría firmar esa paz. Solamente hay que tener voluntad para ello".

Alcalde añadió que "yo le pediría al Gobierno, y también le pediría a ETA, que hicieran una tregua bilateral de tres o seis meses, y que se sienten en una mesa a dialogar. En base al diálogo continuaría una negociación y, a través de la negociación, llegaría la paz".

José Luis Corcuera

"Es la única salida que yo veo –agregó–, creo que vemos todo el colectivo de prisioneros, hombres y mujeres, la mayoría del pueblo vasco y parte de los pueblos del Estado Español".

CORCUERA: "NO ES UNA SORPRESA"

MADRID. EFE.

El ministro del Interior, José Luis Corcuera, dijo en los pasillos del Senado que "no es una sorpresa" la presencia en Bruselas del diputado electo de HB Angel Alcalde y confirmó que ya se ha dado la orden de busca y captura.

Para Corcuera, las declaraciones de Alcalde difundidas desde Bruselas confirman las hipótesis que manejaba su departamento de que el dirigente de HB se encontraba fuera de España.

Ante esta posibilidad, dijo el ministro, se dieron instrucciones a la Interpol para que le localizaran y al haberse confirmado su salida de territorio español se cursó también la solicitud de busca y captura, que ha sido autorizada y cursada ya por el Tribunal Supremo.

SIN NOTICIAS OFICIALES

BRUSELAS. EFE.

Las autoridades belgas no tienen conocimiento de la presencia en Bruselas del diputado electo de Herri Batasuna Angel Alcalde, informaron a Efe fuentes oficiales.

Angel Alcalde, cuya búsqueda y captura ha sido solicitada por el Gobierno español a la Interpol, celebró la pasada madrugada una conferencia de prensa en algún lugar "de los alrededores de Bruselas", en el curso de la cual pidió al Gobierno y a ETA una tregua de tres a seis meses.

Asistieron a este encuentro con el ex diputado electo un grupo de periodistas españoles convocados desde España y desplazados expresamente a Bruselas, desde cuyo aeropuerto fueron conducidos al lugar de la entrevista.

Por su parte, la Policía Judicial manifestó desconocer también la presencia de Angel Alcalde, y agregó "que obraría de acuerdo con la demanda española" en el caso de ser localizado.

M.C.D.2022

Congreso

Formación de la Mesa y de las Comisiones

Madrid, EFE.

El portavoz del Grupo Parlamentario Socialista en el Congreso, Eduardo Martín Toval, dijo que "guste o no, en estos momentos el PSOE tiene la mayoría absoluta, y lo lógico es que eso se refleje en los órganos de funcionamiento de la Cámara, ya sea el Pleno, la Mesa o las Comisiones".

Martín Toval respondió así a las críticas del Partido Popular, Izquierda Unida y el CDS en el sentido de que todos los Grupos Parlamentarios debían estar representados en las Mesas de las Comisiones del Congreso.

"Para que esto fuera posible habría que hacer un nuevo reglamento de modo que el presidente de cada Comisión tuviera la funciones y poderes fundamentales que hoy se asignan a las Mesas -añadió-, porque lo razonable en una democracia es que quien posee la mayoría en la Cámara la tenga a todos los niveles".

Recordó que "en estos momentos, si no comparecen los parlamentarios de Herri Batasuna, el PSOE tiene la mitad más uno de los diputados", y aseguró que en los últimos siete años "ha habido muy pocos casos" de comparecencias de ministros que no se hayan celebrado por la negativa del PSOE.

El Grupo Parlamentario Socialista aprobó ayer tarde la relación de diputados que integran las 18 Comisiones de la Cámara Baja, cuya composición coincide con la aprobada el lunes por la Comisión Ejecutiva Federal del Partido.

El PSOE ostenta la presidencia de las Comisiones de Administraciones Públicas (Fernando Ledesma), Constitucional (Solé Tura), Defensa (Carlos Sanjuán), Exteriores (Luis Fajardo), Justicia-Interior (Javier Barrero), Agricultura (Josep Pau), Economía (Luis Martínez Noval), Industria (José Félix Saenz), Política Social y Empleo (Angel Díaz) y Defensor del Pueblo (Alonso Lazo).

Asimismo, los socialistas ocuparán las presidencias de Educación (Rafael Ballesteros), Estatuto de los Diputados (Alvaro Cuesta), Tribunal de Cuentas (Luis Berenguer), Comunidad Europea (Juan Muñoz), Ciencia (Josep Triginer) y Mujer (Nelly Fernández Arias).

El Partido Popular presidirá las Comisiones de Presupuestos y Control de Radiotelevisión.

Respecto al reconocimiento del derecho a la autodeterminación del País Vasco y Cataluña, Martín Toval subrayó que la posición de su partido respecto a este tema "es muy clara en todas las Comunidades Autónomas".

"El pueblo español ha votado soberanamente esta Constitución y este Estado de las Autonomías", manifestó el portavoz socialista, quien agregó que "si este país tiene alguna preocupación en estos momentos es cómo insertarse en el contexto internacional, y no despedazarse".

Martín Toval afirmó que "cualquier veleidad en este sentido será absoluta y tajantemente contradicha por el PSOE, esté en mayoría suficiente para frenarla o esté en minoría.

Parlamento balear

Los nacionalistas reivindican el autogobierno de las islas

Palma de Mallorca, EFE.

El grupo nacionalista "Partido Socialista de Mallorca-Entesa de la Esquerra" ha elevado ayer un proposición no de ley ante el Parlamento Autónomo para que se reconozcan los derechos históricos de autogobierno del pueblo balear.

Los nacionalistas reivindican la autodeterminación en las Islas Baleares sustentado en que "los cambios que se están produciendo en Europa se basan en el respeto de los derechos de los pueblos y de los individuos, lo que supone la construcción de un continente democrático y unido".

El grupo del PSM-EE considera que "el archipiélago balear, junto a otros pueblos de ámbito nacional, también debe participar en este proceso autonómico que permita alcanzar el autogobierno", y reconoce que "el Estatuto de Autonomía ha sido un paso importante", aunque tiene "sus limitaciones".

Los nacionalistas resaltan en la proposición que "el reconocimiento de unos derechos que pertenecían a un pueblo y que fueron arrebatados por el "Dret de Nova Planta" (Derecho de Nueva Planta) en el siglo XVIII, y aún no reestablecido en su totalidad, es un hecho necesario".

Ni la montura tampoco. Si sus gafas graduadas se rompen, no pague nada. La Tarjeta Garantía Total de Ramos Opticos, cubre durante un año la reparación o sustitución GRATUITA de sus gafas.

Y además le garantiza también un servicio post-venta totalmente gratis. Otra ventaja de cuidar sus ojos en RAMOS OPTICOS.

-URGENCIAS: SUS GAFAS EN 1 HORA-URGENCIAS:

ramos ópticos

c/ Mayor, 21. Plaza Mayor
c/ Alonso F. de Madrid, 6. Frente al Ambulatorio.
34001 PALENCIA

M.C.D.2022

Terrorismo en Galicia

Vuelan una torreta del tendido eléctrico de «Alúmina-Aluminio»

XOVE (LUGO), EFE.

Una torreta de la línea 1 del suministro de energía eléctrica a la factoría gallega "Alúmina-Aluminio", en San Ciprian, fue destruida ayer por la explosión de cuatro artefactos instalados en su base, y otros cuatro fueron desactivados en la línea 2 de este suministro.

Fuentes oficiales aseguraron que los artefactos estaban compuestos de "Gelamonita", producto de procedencia portuguesa utilizado en varias ocasiones por el denominado "Exército Guerrilleiro do Pobo Galego Ceibe", por lo que, aunque no fue reivindicado, se atribuye a esta organización la autoría del atentado.

Varios empleados descubrieron la torreta destruida, que corresponde a la línea 1 de alta tensión de "Unión Fenosa", en el municipio de Xobe, al norte de Lugo, cuando realizaban una revisión de la línea para localizar los posibles desperfectos que podría haber ocasionado el temporal que se registró en Galicia en los últimos días.

Las cuatro bases de esta torreta quedaron seccionadas como consecuencia de la explosión y, tras un registro de los alrededores, se descubrieron otras cuatro cargas explosivas sin activar en otra torreta de la línea 2 del mismo suministro.

A media mañana, técnicos "TEDAX", especializados en desactivación de explosivos, se desplazaron al lugar en que se encontraban estas cargas para desactivarlas, por lo que se cortó el fluido eléctrico en esta línea.

Según informaron fuentes de "Unión Fenosa", los cuatro artefactos explotaron pasadas las tres de la madrugada y ocasionaron la pérdida de 4.000 kilovoltios de energía al complejo de Alúmina, aunque ésto no afectó al desarrollo normal de la actividad laboral, y dejó sin luz a buena parte de las casas de Xobe.

Aunque el atentado no ha sido reivindicado, a media mañana una voz masculina anunció a diversas emisoras de radio que iban a explosionar ocho artefactos en dos torretas de "Unión Fenosa".

Fuentes oficiales consultadas por Efe señalaron que el material explosivo utilizado y la forma de actuar parecen propias del "Exército Guerrilleiro do Pobo Galego Ceibe".

Hace dos años, la dirección de INESPAL, complejo al que pertenece "Alúmina-Aluminio", fue amenazada por la organización terrorista tras el despido de los miembros del comité de empresa.

Estos sindicalistas fueron despedidos a raíz de los incidentes provocados por el accidente del buque panameño "Casón", en la costa de Finisterre, y el posterior embarque de los bidones tóxicos que transportaban en el puerto de Xove.

El grupo terrorista gallego había actuado hace quince meses contra la misma línea que suministra energía eléctrica a "Alúmina-Alumino" en el municipio de Muras, donde se produjo una explosión de similares características a la producida ayer.

El presidente en funciones de la Xunta, Fernando González Laxe, condenó el atentado contra estas líneas del suministro de energía eléctrica y afirmó que "actuaciones como ésta lesionan y agreden los incidentes de Galicia y desvirtuan nuestra realidad y el sentir de toda la ciudadanía gallega".

Condenado por prevaricación

Dimite el presidente de la Asamblea cántabra

SANTANDER. EFE.

El presidente de la Asamblea Regional de Cantabria, Eduardo Obregón, presentó ayer oficialmente su dimisión ante la Mesa de la Cámara, que tendrá efectos a partir del próximo día 31.

La dimisión de Obregón se produce después de que el Tribunal Superior de Justicia de Cantabria la condenará a seis años y un día de inhabilitación especial por un delito de prevaricación.

El vicepresidente primero de la Asamblea Regional, Angel Duque, señaló que la Diputación Permanente de la Cámara, que será convocada próximamente, decidirá la fecha del pleno en el que se informará de la dimisión de Obregón.

Eduardo Obregón presentó un escrito en el registro general de la Asamblea dirigido al Pleno de la Asamblea en el que comunica su decisión y declinó hacer declaraciones hasta una conferencia de prensa que realizará en los próximos días.

La sentencia del Tribunal Superior de Justicia de Cantabria, hecha pública el pasado 13 de noviembre, se produjo tras la querella interpuesta por el portavoz del Grupo Parlamentario Popular, José Luis Vallines, después de que Obregón decidiera retirarse de su condición de diputado.

Obregón tomó esta decisión después de que Vallines fuera condenado por la Audiencia Provincial de Huesca a un mes y un día de suspensión de todo cargo público por un delito contra la libertad y seguridad en el trabajo.

Vallines presentó una querella contra esta decisión, que fue admitida por la Audiencia Territorial de Burgos y un recurso de amparo ante el Tribunal Constitucional, en el que solicitaba la nulidad de esta resolución impugnada y la suspensión de la ejecución, que fue admitida a trámite el 12 de agosto de 1988.

La sentencia que falló la condena de Obregón explicaba que no aparece en todo el articulado del Reglamento de la Asamblea Regional ningún precepto que atribuya a su presidente una decisión tan importante cómo es el cese de un diputado.

El presidente de la Asamblea Regional anunció, tras conocer la sentencia, que no iba a presentar recurso, decisión que no fue atendida por el Comité Ejecutivo del Partido Regionalista de Cantabria, del que es presidente, que le ordenó recurrirla.

Naufragios en las costas gallegas

Dificultades en las labores para el rescate

Santiago de Compostela, EFE.– La borrasca que en las últimas horas azota el litoral gallego dificulta las tareas de rescate de un pesquero que zozobró a 450 millas al oeste de Finisterre con 11 tripulantes a bordo, de otro mercante a la deriva, y la marcha de un "bull carrier" que, con una vía de agua, se dirige a La Coruña.

El temporal de los últimos días ha provocado, además, el hundimiento, en la noche del domingo, del carguero español "Baitín" a pocas millas de la localidad coruñesa de Muros, suceso en el que desaparecieron cuatro marineros.

Los cuerpos de dos de los fallecidos fueron devueltos el lunes por el mar a la playa de Carnota (La Coruña). Uno de ellos corresponde a José Acosta padín y en la tarde de ayer apareció un tercer cuerpo en la misma zona, que, según fuentes del Instituto Social de la Marina, corresponde al primer oficial, Antonio Zubizarreta.

El empeoramiento del estado de la mar en la zona de las islas Azores, donde se encuentra semihundido el pesquero de A. Guarda "Velasco II", con 11 marineros, provocó el regreso de los pesqueros gallegos "Prior" y "Ramsés", que permanecían en el lugar del accidente, en espera de la llegada de un destructor español y otro portugués.

El barco de la Armada lusa, al encontrarse con el temporal, decidió regresar a puerto, mientras el destructor español "Blas de Lezo" navega rumbo al lugar del siniestro, informó la Marina Mercante.

Según fuentes de la Dirección General de la Marina Mercante, del buque sólo emerge sobre las aguas el castillo de proa, y en sus proximidades se encuentra un buque belga y otro francés.

En próximas horas se incorporará a las tareas de rastreo el destructor "Méndez Núñez".

Ayer se produjo también el motín de cuatro miembros de la tripulación del remolcador alemán "Wotan", quienes se negaron a salir en auxilio del mercante "Elsam Jylland", que se encuentra a la deriva, a una velocidad de 3 nudos, cercano a la costa ferrolana, tras sufrir una avería en el timón.

Los amotinados son de nacionalidad filipina y se negaron a salir a la mar por entender que la borrasca ofrece peligro para su seguridad.

Los marineros permanecen en un hotel de Ferrol, desde donde serán repatriados. El capitán del remolcador, J. Rohleder, recordó, en declaraciones a Efe, el carácter supersticioso de los filipinos y dijo que los amotinados son "marineros de agua dulce".

También a consecuencia del temporal se abrió una vía de agua en el "bull-carrier" noruego "Snestad", de 223 metros de eslora y un registro bruto de 31.222 toneladas.

El barco, de donde fueron rescatados nueve tripulantes, navega con otros catorce en dirección a La Coruña, en cuyo muelle Centenario atracará, después de que no pudiese hacerlo en Ferrol, por falta de calada.

El buque transporta 55.000 toneladas de bauxita, que no es contaminante ni tóxica, y está auxiliado por el remolcador de la Armada "Punta Service".

Familiares de José Acosta, uno de los marineros fallecidos en el carguero "Baitín", consideran que éste no habría muerto si hubiese instalada una base de salvamento en la Costa da Morte.

Un portavoz familiar indicó que el marinero estuvo luchando durante hora y media contra las olas, y que el agotamiento fue decisivo en su muerte.

UGT también se pronunció sobre los recientes accidentes marítimos, y denunció que "los armadores y la administración pública son los responsables de la pérdida de vidas humanas en el mar".

Sólo son tensiones

No existe crisis en el seno del CDS

MADRID. EFE.

El portavoz del CDS, Antonio Fernández Teixidó, negó la existencia de crisis en el partido que preside Adolfo Suárez, pero reconoció la existencia de tensiones y crispaciones en determinadas localidades y sectores.

En declaraciones a Efe, Fernández Teixidó restó importancia a las últimas "fugas" registradas en su partido, y señaló que desde junio de este año hasta hoy "no se han producido más de 250 o 300 bajas como mucho".

"Puede que exista desencanto en determinados sectores de nuestra militancia", reconoció Teixidó, quien matizó que las tensiones y discrepancias "forman parte de los hábitos democráticos de un partido, y no deben causar conmoción".

Fernández Teixidó, quien aseguró que el CDS no tiende a la desaparición, manifestó que ante el congreso previsto para primeros del próximo mes de febrero "no hay ninguna candidatura alternativa a la dirección del partido con fecha de hoy".

No obstante, Fernández Teixidó indicó que "si hay militantes que creen que deben presentar alternativas, están en su derecho y están legitimados para hacerlo si se ajustan a los estatutos del partido".

El portavoz del CDS justificó las tensiones existentes por las tres derrotas electorales de su partido en este año, elecciones europeas, generales y autonómicas gallegas, y expresó que si se producen nuevos problemas y discrepancias, "ello formará parte de la naturaleza democrática de los partidos".

Al abordar el posible abandono del CDS del diputado por Madrid, Fernando Castedo, según informó un periódico madrileño, Teixidó dijo que este "no se ha dado de baja, pero si lo hiciera, respetaríamos su decisión, al igual que respetamos sus declaraciones, aunque no las compartimos".

"Hay compañeros que en un proceso no optimista, y sacudidos por las derrotas, se desaniman y se van a casa", matizó el portavoz centrista, quien dijo creer que "no habrá desbandada" en CDS, y afirmó que las discrepancias de Castedo con el partido, "nunca han sido políticas".

M.C.D.2022

PANAMA

Masiva intervención militar de Estados Unidos

Bush ordenó apresar al general Noriega y restaurar el proceso democrático

Panamá, EFE.

Las tropas estadounidenses tomaron varios de los principales cuarteles panameños esta madrugada, con una masiva intervención militar que empezó a las 24,00 hora local (05,00 gmt), pero no han conseguido su principal objetivo: la captura del general Manuel Antonio Noriega.

El jefe de Gobierno y comandante de las Fuerzas de Defensa de Panamá se encuentra en "un punto marginado" del País, y desde allí dirige esta madrugada las acciones armadas contra la intervención militar estadounidense, afirmó el mayor Edgardo López Grimaldo, director de Relaciones Públicas del Ejército panameño.

El oficial precisó a periodistas internacionales esta madrugada que tanques estadounidenses destruyeron el cuartel general panameño, en la capital, "creyendo que allí se encontraba" Noriega.

"Afortunadamente, el general Noriega no ha sido apresado, porque el G-2 (seguridad e información militar) le había informado de la situación 72 horas antes", añadió.

"Hay muchos muertos y muchos heridos en Panamá. Hay tanques de guerra estadounidenses en toda la periferia del cuartel central, y todo indica que Estados Unidos va a ocupar Panamá, Colón y Chiriquí", agregó López Grimaldo, refiriéndose a las tres principales provincias del país.

El oficial aclaró que Noriega había hablado recientemente de mantener el país "en estado de guerra", "pero no declaró la guerra a Estados Unidos, que es muy diferente".

Los cadáveres de 50 personas habían llegado al Hospital Santo Tomás, de la capital panameña, hasta las 04,00 hora local (09.00 gmt), informaron médicos de ese centro.

"Los muertos son muchísimos más, creemos, porque las ambulancias no han podido regresar por los bombardeos que aún continúan", indicó un médico que pidió no ser identificado, quien agregó que no se sabe cuántas víctimas han sido llevadas a otros hospitales.

ORDENES DE BUSH

Desde Washington, se informó de que el presidente estadounidense, George Bush, había ordenado a sus tropas que "apresen al general Noriega" y le lleven a Estados Unidos, para ser juzgado por acusaciones de tráfico de drogas.

"El presidente dio la orden a las 01,00 horas (06,00 GMT), a las fuerzas norteamericanas para restaurar el proceso democrático en Panamá, proteger los tratados (norteamericano-panameños) del Canal de Panamá y apresar al general (Manuel Antonio Noriega)", dijo el portavoz de la Casa Blanca, Merlin Fitzwater.

El portavoz se negó a precisar si las ódenes de los soldados de Estados Unidos –cuyo número desplazado a Panamá no se ha precisado– es arrestar a Noriega con vida.

Fitzwater agregó que, "a medianoche, los líderes electos de Panamá", entre los que se citó a los dirigentes de la oposición Guillermo Endara y Ricardo Arias Calderón. "asumieron sus cargos y apoyan nuestras acciones". Con un Gobierno en Panamá encabezado por estos opositores, "Estados Unidos restaurará relaciones normales", precisó.

Endara dijo que la acción desencadenada por Estados Unidos "tiene por objetivo poner fin a la dictadura de Noriega y restablecer la democracia, la justicia y la libertad".

En unas declaraciones a una emisora de radio de Costa Rica, captada en Panamá, Endara anunció que "he jurado ante Dios y la patria cumplir con mis funciones de presidente de la República".

El líder opositor que se considera presidente electo en los comicios del pasado 7 de mayo, anulados posteriormente, reveló que la acción norteamericana se desarrolla "en varios puntos del país".

Endara, de 53 años, cuyo paradero exacto se desconoce, pidió a los militares panameños que "no resistan", y les anunció que "como uniformados, tendrán un papel importante en un Panamá democrático".

"No queremos más sufrimiento y más dolor", agregó Endara, que pidió a todos sus compatriotas "que se mantengan en sus casas en calma", y a los militares "que no se dejen usar más por Noriega".

"Cuando se haya cumplido, podremos celebrar la llegada de la democracia, la justicia y la libertad", manifestó.

"Hemos sido invadidos por los cuatro costados", dijo a Efe esta madrugada un portavoz de las Fuerzas de Defensa panameñas.

El ataque empezó aproximadamente a las 24,00 hora local del martes (05,00 GMT), con intensos bombardeos terrestres y aéreos sobre el cuartel central del general Noriega.

La acción estadounidense se produjo 75 horas después de que un oficial norteamericano resultara muerto en un tiroteo con militares y milicianos panameños, frenta al cuartel central de Noriega.

Centenares de civiles presos del pánico huyen esta madrugada de las áreas de enfrentamientos.

Comunidad de acuerdos entre las dos Alemanias

DRESDE (RDA), EFE.

El canciller de la RFA, Helmut Kohl, y el primer ministro de la RDA, Hans Modrow, convinieron ayer en su primer encuentro en Dresde la creación de una "comunidad de acuerdos" entre sus dos estados, y anunciaron una continuación de sus conversaciones para enero próximo.

En una declaración conjunta, publicada al término de su entrevista de más de dos horas, se destaca que "la economía es elemento central de esa comunidad de acuerdos" que, según Kohl, podría quedar concretado ya para la primavera próxima.

Los dos jefes de Gobierno asentaron las bases para una amplia gama de proyectos de cooperación y de comisiones conjuntas en los más diversos sectores, desde comunicaciones y tráfico, energía y medio ambiente hasta turismo y cultura.

En el encuentro se concretaron también una serie de medidas inmediatas a conseguir una rápida mejora en las condiciones de vida en la Alemania Oriental, como en el sustancial aumento de los avales gubernamentales de la RFA para suministros al Este y la extensión a la RDA de los programas de fomento empresarial de Bonn.

"Fue una buena jornada, una jornada importante, y espero que sea también histórica", declaró Kohl en una conferencia de prensa en el Palacio de Cultura en el que los jefes de Gobierno se sometieron a las preguntas de más de 1.500 periodistas de todo el mundo.

Tanto el canciller federal como el primer ministro se mostraron bien conscientes de la gran atención con que Europa y el mundo entero seguían esta primera "cumbre" interalemana desde que se puso en marcha el proceso de cambios en Europa oriental.

Kohl subrayó la común responsabilidad "por nuestro país y por Europa, y señaló la necesidad de tener en cuenta "los intereses de seguridad y, en general, los intereses de todos nuestros vecinos".

Homenaje póstumo a Sajarov

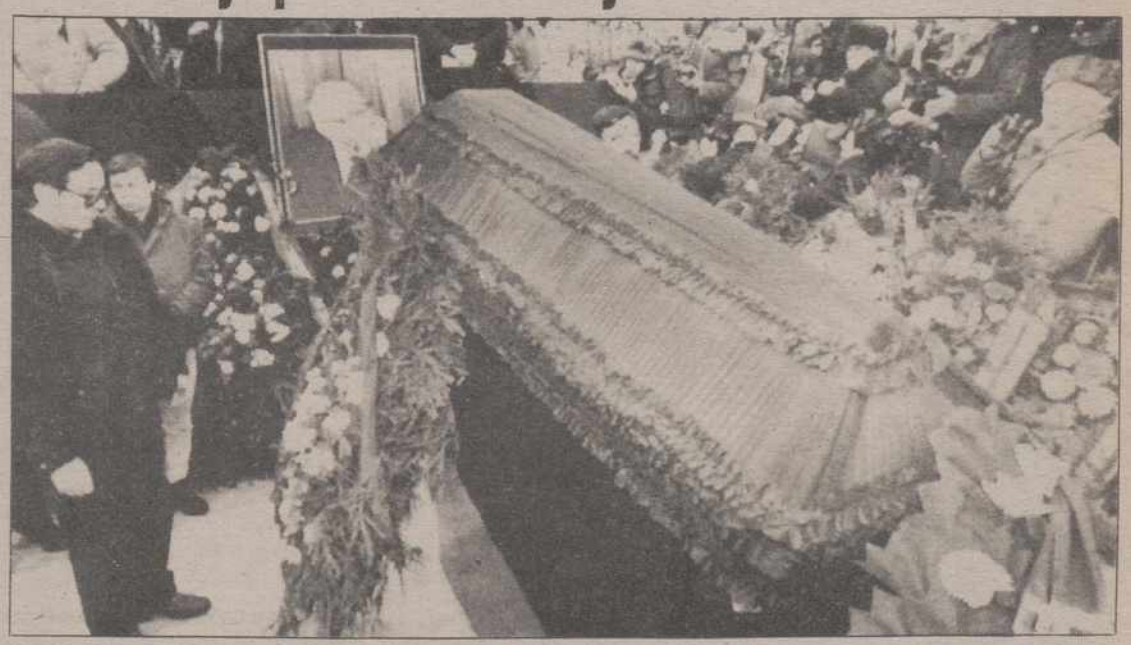

MOSCU.- El féretro con los restos mortales del físico soviético Andrei Sajarov, rodeado de coronas de flores, durante el homenaje póstumo que le fue tributado en Moscú antes de su entierro. (TELEFOTO EFE-AP)

†

EL SEÑOR

Don LUCIO GUERRA GUERRA

Falleció en Pamplona, el día 18 de diciembre de 1989
a los 66 años de edad
DESPUES DE RECIBIR LOS SANTOS SACRAMENTOS
D. E. P.

Su apenada esposa Pilar de la Hera Muñoz; hijos Pilar y Lucio Guerra de la Hera, y demás familia,

Suplican una oración por el eterno descanso de su alma

Funeral: Se celebró el día 20 en la intimidad.
Misa de familia: Día 21, jueves, a las ocho de la tarde, en la iglesia parroquial de San Lázaro
Casa doliente: Avda. Manuel Rivera, núm. 3-6º
Pompas Fúnebres NTRA. SRA. DE LA CALLE – Plaza Mayor, 13 - Teléfono 744949 - Palencia

M.C.D.2022

Alquileres

ALQUILO entreplanta para oficinas y nave en el Polígono 730033 - 727065.

INMOBILIARIA BERNA, alquila piso y apartamento, céntricos. Teléfono 742164.

ALQUILO naves de 600 m.² y 200 m.² Locales diversos. Teléfono 744043.

ALQUILO 140 m.² local acondicionado, para cualquier tipo de negocio. Teléfono 744043.

ALQUILO cocheras en c./Martín Calleja. Teléfono 744043.

SE ALQUILA nave y oficinas en el Vial. Tfno. 742094.

ARRIENDO local comercial 100 m. poca renta. Tfno. 748734.

ALQUILO local acondicionado. C./ Santiago. Tfno. 721441.

SE ALQUILA local 130 m.² en c./ Valverde nº 3. Teléfonos 720892 - 720286.

SE ALQUILA local de 330 m.² (divisible) en Avda. Asturias nº 37. Teléfonos 720892 - 720286.

SE ALQUILA entreplanta para oficinas 130 m.² (divisible), en c./ Becerro de Bengoa nº 7 Edificio Emisora RNE. Teléfonos 720892 - 720286.

ALQUILO local 90 metros, acondicionado para cualquier negocio, centro capital. Teléfono 742201.

ALQUILO nave, magnífica situación, diáfana, nueva. Teléfono 725488.

API INMOBILIARIA alquila oficinas, garaje, naves, pabellones, entreplantas, locales y pisos. Información en Martín Calleja, 9.

API INMOBILIARIA alquila piso sin muebles en Virgen de la Esperanza, cuatro dormitorios, cochera, centrales. 50.000 más gastos. 747168.

Automóviles

SANSE concesionario oficial FIAT LANCIA. Procedentes de cambio, seguimos con nuestra compra - venta de vehículos seminuevos. Disponemos stock seleccionado. María de Molina, 2. Tfno. 72 55 41.

AUTOMOVILES 200 Distribuidor Oficial F.S.O. Polomez. R. 18, R. 5. Copa. R 12. Golf. Ford Fiesta. Facilidades hasta 36 meses. C/ Felipe II, N.º 6. Teléfono 721076.

VENDO Innocenti de Tomaso Bertoni. 4.000 Kms., buen estado, con extras. 400.000. Teléfono (983) 295457.

VENDO Ford Fiesta P-C. Teléfono 748968.

PARTICULAR Ford Fiesta 1.300 S y Renault-7. Muy buen estado. Teléfono 752824, de 9 a 15 horas.

VENDO Seat 127 buen estado, 145.000. Teléfono 748612.

VENDO Seat 127 GL. Mariano, Villanuño.

Enseñanzas

ACADEMIA Peluquería y Estética Fernández, Martín Calleja 5

Fincas

VENDO casa, Carretera del Monte, 400 m. 752551.

VENDO apartamento lujo 58 metros zona Universidad en Valladolid. Totalmente equipado. Servicentrales. Cochera amplísima. 983-263247.

VENDO piso en Plaza San José, 120 m.² útiles. Teléfono 710630.

VENDO piso a estrenar, Avda. Cardenal Cisneros. 724628.

SE VENDEN dos solares en Venta de Baños, 5.000 m.². Llamar Sr. Herraez, teléfono 252818 de León.

PROCOCASA viviendas, locales y cocheras, zona San Telmo (C/Peregrinos) pisos 90 m.², 8.900.000 ptas. Entrada 1.035.000, hasta llaves.

PROCOCASA zona San Miguel (Avda. Castilla) pisos terminados y locales. Sólo quedan 2 pisos.

PROCOCASA alquiler de oficinas edificio calle José Zorrilla, 1 (junto Cine Rey D. Sancho).

PROCOCASA compramos solares o casas viejas, casco ciudad, que podemos cambiar por pisos, locales o cocheras.

PROCOCASA Oficinas, calle José Zorrilla, 1 (junto Cine Rey D. Sancho) Teléfono 744414.

VENDO piso céntrico, a estrenar, soleado, 110 m.² útiles. Teléfono 744043.

GRUPO 7 INMOBILIARIA: Barrantes, cuatro dormitorios, garaje, trastero. Estrenar.

GRUPO 7 INMOBILIARIA: Bigar Centro, cuatro dormitorios. Exterior.

GRUPO 7 INMOBILIARIA: Plaza Buenos Aires, tres dormitorios, garaje.

GRUPO 7 INMOBILIARIA: Casañé, tres dormitorios, ocasión.

GRUPO 7 INMOBILIARIA: Guzmán el Bueno, duplex, 180 metros, garaje estrenar.

GRUPO 7 INMOBILIARIA: Martín Calleja, cuatro dormitorios, garaje.

GRUPO 7 INMOBILIARIA: Valentín Calderón, cuatro dormitorios, garaje.

GRUPO 7 INMOBILIARIA: Nuevas promociones de "Viviendas Lujo". Centro ciudad.

GRUPO 7 INMOBILIARIA: General Franco, 7-Pasaje. Teléfono 751040.

VENTA DE PISOS Y APARTAMENTOS DE LUJO
(próxima terminación)
C./ Teniente Velasco, esquina a c./ Estrada.
Vende:
CONSTRUCCIONES SALVADOR, S. A.
Balmes, 12
Teléfono 720892

SE VENDE LOCAL COMERCIAL UNICO
(centro Seminario)
C./ Cardenal Almaraz nº 4
140 m.² útiles en dos plantas (mitad planta baja y mitad sótano). Precio interesante.
Vende:
CONSTRUCCIONES SALVADOR, S. A.
Balmes, 12
Teléfono 720892

SE VENDE ENTREPLANTA PARA OFICINAS
m.² útiles – 31'14 m.²
TOTALMENTE TERMINADA
en c./ M.ª de Molina nº 9
Vende:
CONSTRUCCIONES SALVADOR, S. A.
Balmes, 12
Teléfono 720892
(Precio interesante)

API INMOBILIARIA. Gran ocasión. Piso recién terminado, se vende por desplazamiento, cerca Estación.

API INMOBILIARIA. Disponemos para la venta y alquiler naves, pabellones en el Polígono y casco de la ciudad.

ATENCION. vendo solar. C./ Horacio Miguel, Venta de Baños. 250 m.² Teléfono (983) 393509, Paloma, 2 a 5.

Ganados y aves

VENDO 70 ovejas emparejadas. Abdón Cuesta, San Llorente del Páramo.

VENDO 40 ovejas emparejadas. San Cebrián de Campos. 827179.

VENDO 60 ovejas emparejadas con lechazos de saca. Teófilo, Arenillas de Nuño Pérez.

VENDO ovejas emparejadas y abocadas. Federico. Villalcazar. 888053.

VENDO rebaño de ovejas abocadas. Cooperativa Abia de las Torres.

VENDO 23 potros. Emilio, en Támara.

VENDO 120 ovejas, 67 cubiertas, 53 pariendo. Teléfono 880435.

VENDO ovejas. Vda. de Andrés Manrique, Támara.

VENDO 50 ovejas emparejadas o lotes. Castromocho, Emilio. 712233.

Hospedajes

ADMITO estudiantes. Calle Goya, 1-2º C (Continuación Comandante Velloso).

Maquinaria

VENDO elevador de coches de 4.000 kg. de capacidad seminuevo. Tfno. 744043.

Préstamos

LEVANTAMOS hipotecas. Cocedemos préstamos. Máximas garantías. (91) 5779058.

PRESTAMOS hipotecarios. Levantamos embargos, cargas. Máxima rapidez, discreción. (983) 397992.

Trabajo

AUTO-MIGON precisa mecánico oficial 1.ª Especialidad vehículos pesados. Teléfono: 721034.

SE NECESITA señorita para limpieza bar. C./ Alfonso X el Sabio nº 3-4º C. Informes de 6 a 9.

SE NECESITA empleada hogar, horario de mañana. Teléfono 721645, llamar de 3 a 6.

NECESITO matrimonio sin hijos o chica fija para Bilbao. Llamar al 725785.

SE NECESITA empleada de hogar fija con informes. Tfno. 751941, llamar de 3 a 7.

PRECISAMOS 6 personas para Palencia, ambos sexos, mayores de 22 años. Buena presencia. Presentarse en Hotel Husa Rey Don Sancho, jueves día 21, de 11 a 14 horas. Atenderá Director Regional.

VENDEDOR
Necesito para importante marca de cárnicos. Palencia y provincia.
Teléfono 72 43 39

Transportes

SE REALIZAN portes, mudanzas, locales y nacionales, hasta 3.500 Kg. Teléfono 751667.

Traspasos

SE TRASPASA bar, zona nueva. Catedral. Tfno. 749240.

TRASPASO peluquería. Marqués de Albaida 16-1º.

Varios

CLINICA legal. Interrupción voluntaria del embarazo, planificación familiar. Centro Clínico el Bosque. (91) 2025945 - 2025946.

Vehículos

¡OCASION FIN DE AÑO! Vendemos camión Avia basculante 5.990 kgs. P.M.A., Fiat Iveco 6.500 kgs. y Ebro furgón carnet 1.ª y 2.ª facilidades, VIVAPA, S.A. Pg.º Industrial, P-1 Calle Extremadura.

VENDO moto SUZUKI-LIDO negra, motos molineras. Teléfono 750323.

Ventas

CHOPOS magníficos plautones dos años. Finca La Perdiguera, Castronuño (Valladolid). Tfnos. 91- 2620290 - 2623960

DON PERRO perros importados. Inmejorables. Todas Razas. Entrega inmediata. Garantía 1 año. (93) 2077306 - 2077316.

VENDO 4 cachorros mastines de un mes. Teléfono 895123.

VENDO dos perros de pastor. Aniceto Martínez, Villasabariego de Ucieza.

VENDO alibustres. Tfno. 745301.

VENDO alfalfa 10.000 kg. Clemen. Lagunilla de la Vega.

VENDO tanque de leche 650 litros. Clemen,Lagunilla de la Vega.

VENDO trigo Alcala R-1, seleccionado para siembra. Teléfono 721385.

VENDO cebada Gabriela R-2, trigo R-1 Alcalá. Teléfono 810159. Miguel.

VENDO estanterías, cortadora de fiambre, barato. Teléfono 742201.

VENDO alfalfa y teja curva. 724191.

VENDO perra sabuesa, excelente para liebre-jabalí. 851875.

VENDO piano YAMAHA-ESTILO, nuevo. Llamar a partir 7 tarde. 721921.

VENDO caldera de carbón y calentador agua caliente eléctrico. Teléfono 721868

M.C.D.2022

Hacienda elevará el mínimo exento en la declaración del IRPF

El Gobierno aprobará el último viernes del año un aumento salarial para funcionarios y pensionistas

Madrid, EFE.

Hacienda elevará el mínimo exento para presentar la declaración de la renta, actualmente fijado en 840.000 pesetas, hasta una cifra no superior al millón de pesetas, en el Decreto-Ley de Prórroga de Presupuestos que aprobará el Gobierno el próximo día 29.

Según confirmaron a Efe fuentes oficiales, el texto incrementa el límite vigente de la obligación de declarar, que se ha mantenido en las 840.000 pesetas para la declaración de la Renta correspondiente a 1988, cuyo plazo de presentación se ha mantenido abierto a lo largo de todo el mes de noviembre.

La medida afecta a los contribuyentes con rentas inferiores anuales a ese límite que procedan exclusivamente del trabajo dependiente y del capital inmobiliario e incrementos patrimoniales que no superen conjuntamente las 200.000 pesetas brutas anuales.

El Decreto-Ley de prórroga de los Presupuestos Generales del Estado propone además una actualización de las tarifas y deducciones del Impuesto sobre la Renta para compensar la inflación y la desaparición de la desgravación fiscal para la adquisición de la segunda vivienda.

El texto incluirá también la prórroga a 1990 de la Ley de Adaptación del IRPF y del Impuesto sobre el Patrimonio, aprobada este año con carácter transitorio para regular la presentación de las declaraciones de ambos impuestos correspondientes a 1988 y 1989.

La imposibilidad de elaborar y aprobar antes de que concluyese el año una Ley definitiva para ambos impuestos ha obligado a los responsables de Hacienda a proponer la prórroga de la actualmente vigente para el ejercicio de 1990.

El decreto incluye dentro de la imposición indirecta una reducción del tipo del IVA, desde el 33 al 12 por ciento, para la adquisición de coches adaptados para minusválidos.

El Gobierno aprobará dentro de la prórroga presupuestaria un aumento salarial para funcionarios y pensionistas, como pago a cuenta de los Presupuestos de 1990.

El Decreto-Ley será analizado de nuevo en el Consejo de Ministros del próximo día 22, antes de su aprobación definitiva, el último viernes del mes, día 29, para que entre en vigor el 1 de enero de 1990, según informaron a Efe las mismas fuentes.

LA PRORROGA DE LOS PRESUPUESTOS INCLUIRA UNA REDUCCION DEL TIPO DEL IMPUESTO SOBRE INMUEBLES

Madrid, EFE.

El Decreto-Ley de prórroga de los Presupuestos para 1990 permitirá a los ayuntamientos reducir el tipo general del impuesto sobre bienes inmuebles hasta la cuarta parte, en vez de hasta la mitad como fija ahora la ley.

El subdirector general de Catastros Inmobiliarios Urbanos, José Ferrari, indicó ayer que con esta medida se intenta compensar el aumento de presión fiscal que supone la actualización de los valores catastrales.

La revisión de estos valores, que viene realizando la Administración, ha aumentado el valor catastral de los inmuebles actualizados hasta un 40 por ciento de su precio de mercado.

La nueva medida tendrá también efectos de una menor presión fiscal en las declaraciones de los impuestos sobre la renta y el patrimonio, según afirmó José Ferrari en unas jornadas sobre valoraciones fiscales organizadas por Gaceta Fiscal.

La reducción del tipo general del Impuesto sobre Bienes Inmuebles fue propuesta al gobierno por la Subcomisión de Régimen Económico, Fiscal y Financiero de la Comisión Nacional de Administraciones fiscales organizadas por Gaceta Fiscal.

La reducción del tipo general del Impuesto sobre Bienes Inmuebles fue propuesta al Gobierno por la Subcomisión de Régimen Económico, Fiscal y Financiero de la Comisión Nacional de Administración Local, en la que están representados la Administración Central y las Administraciones Locales.

La Subcomisión acordó el pasado 23 de noviembre proponer al Ejecutivo una reducción del tipo general para bienes urbanos y del de bienes de naturaleza rústica, actualmente fijados en el 0,4 y en 0,3 por ciento, hasta el 0,1 y el 0,075 por ciento.

Esta reducción podrá llevarse a efecto sólo en los casos en los que haya habido modificación o revisión de los valores catastrales.

Borrell pide en Bruselas la revisión de las asignaciones de la CE a las regiones en declive

Bruselas, EFE.

El secretario de Estado de Hacienda, José Borrell, se entrevistó ayer en Bruselas con el comisario responsable de los Fondos Estructurales, Bruce Millan, ante la falta de acuerdo del Gobierno español con la asignación de recursos del "objetivo 2" destinado a las regiones en declive industrial.

La delegación española bloqueó en una reunión la semana pasada el "marco comunitario de apoyo" para las regiones en declive, y ayer el secretario de Estado trató de llegar a un acuerdo con Millan para desbloquear los fondos destinados a estas áreas, las más castigadas por el desempleo.

Las discrepancias entre las autoridades españolas y comunitarias se refieren al llamado "peso del pasado", es decir, a proyectos ya aprobados en años anteriores y que están en proceso de ejecución, por valor de 91 millones de ecus (casi 12.000 millones de pesetas).

La Comisión Europea pretende incluir este volumen de recursos dentro de los 520 millones de Ecus con cargo al Fondo Europeo de Desarrollo Regional (FEDER) que en un principio estaban destinados a la realización de proyectos nuevos.

Borrell señaló que a España no le importa si esos 12.000 millones de pesetas se incluyen en el llamado "objetivo 5b", previsto para las áreas rurales, y sobre el que de momento la CE no ha realizado la distribución de recursos, pero "lo que queremos es que los 520 millones de Ecus queden libres para proyectos nuevos del FEDER".

El secretario de Estado aseguró que los objetivos agrícolas no quedarían en ningún caso amenazados si la Comisión acepta las pretensiones del Ministerio de Economía.

A España le corresponden para el trienio 1989-91 735 millones de Ecus (95.000 millones de pesetas), de los cuales 520 millones corresponden al FEDER y el resto al Fondo Social Europeo.

Todo el País Vasco y algunos municipios de Cataluña, Navarra, La Rioja, Cantabria, Aragón y Madrid, son las áreas que podrán recibir financiación por declive industrial.

Por otra parte, José Borrell, expresó ayer su disgusto por la falta de acuerdo en materia de fiscalidad del ahorro, materia que fue debatida de nuevo en el Consejo de Economía y Finanzas.

Borrell señaló que la posición de Luxemburgo, que se opone a cualquier medida que le exija levantar su secreto bancario, está convirtiendo los Consejos Ecofin en un lugar "de propaganda sobre el fraude fiscal".

Banesto entra en el sector turismo tras la compra de un 15 por ciento a Oasis

Cartera Central frente a la actitud del B.C.

Madrid, EFE.

Banesto y el grupo turístico Oasis Internacional firmaron un acuerdo por el que la sociedad inglesa adquiere el 1 por ciento del banco, por un valor aproximado de 5.000 millones de pesetas, y este compra el 15 por ciento de Oasis, informó ayer Banesto.

El acuerdo suscrito entre ambas entidades mantiene una opción para poder incrementar estas participaciones por cualquiera de las partes.

La operación, que supone "la entrada de forma importante" de Banesto en el sector turístico, implica la realización conjunta de nuevos productos y servicios "en el ámbito nacional e internacional".

El grupo británico Oasis está integrado por cuarenta empresas de todos los ámbitos del sector turístico, desde tour-operadores hasta desarrollos inmobiliarios, pasando por agencias de viajes, central de reservas, líneas de transporte aéreo y terrestre y apartamentos y hoteles.

Oasis tiene intereses en España, Gran Bretaña, Cuba, México y Estados Unidos y ha colaborado con otras compañías del sector en Europa y el Norte de Africa.

El Español de Crédito fue el primer banco nacional que incorporó a su estructura un departamento de Turismo.

CARTERA CENTRAL: LA VENTA AL GRUPO BOUYGUES PRETENDE COMPLETAR LA INSUFICIENCIA DE RECURSOS TIPICOS

Madrid, EFE.

Cartera Central, principal accionista minoritario del Banco Central, señaló ayer, tras conocer la venta de un 3,5 por ciento del capital de esta entidad al grupo Bouygues, que la finalidad de esta operación "es completar con enajenaciones la insuficiencia de recursos típicos generados y reducir autocartera".

Este accionista señala en un comunicado que la venta al grupo constructor francés Bouygues "presenta el riesgo de debilitar el potencial empresarial del grupo Banco Central".

El Consejo de Administración de la entidad bancaria ratificará hoy esta venta, cuyo importe asciende a 17.000 millones de pesetas y que se ha efectuado en bolsa a precios de mercado.

La entrada del primer constructor mundial en el Banco Central abre las puertas a Martín Bouygues, presidente del grupo francés, en el Consejo de Administración de la entidad, que obtiene mediante esta compra la opción a ocupar un puesto en el órgano de dirección del banco.

Cartera Central afirma en su comunicado que, pese a su alta participaeión accionarial, "no ha sido informada en absoluto de las negociaciones, que según los medios de comunicación, han iniciado la dirección del Banco Central y el grupo Bouygues".

Añade que "tampoco tuvo ninguna información de la operación de venta de Financiera y Minera al grupo Ciment Francais".

Crece el consumo de energía eléctrica

Madrid, EFE.

El consumo de energía electrica, en lo que va de año, se incrementó en un 5,9 por ciento respecto al mismo período de 1988, según datos de la patronal del sector, Unesa.

Entre enero y diciembre, la producción de electricidad creció un 6,3 por ciento en relación a mismo período del pasado año.

Entre el 4 y el 10 de diciembre, el consumo de energía eléctrica, abastecido por las centrales de Unesa, ascendió a 2.429 millones de kilowatios/hora, lo que supone un descenso del 2,9 por ciento respecto a volumen consumido en la misma semana de 1988.

M.C.D.2022

ACCIONES		Anterior	Hoy
BANCOS			
Bilbao-Vizcaya	M	788	785
«	B	785	785
«	BI	786	786
«	V	785	785
Andalucía	M	1.699	1.695
Atlántico	M	340	340
Bankinter	M	761	745
Bankoa	BI	412	417
Barclays Bank	M	341	341
B. N. P. España	M	345	345
Castilla	M	5.909	5.909
Catalana	B	534	534
Central	M	950	950
«	B	950	950
«	BI	950	950
«	V	950	950
Com. Español	M	681	681
Com. Trasatlántico	B	-	1.600
Cto. Balear	M	575	575
Español Crédito	M	1.020	1.015
«	B	1.020	1.015
«	B	1.020	1.015
«	V	1.020	1.015
Exterior	M	621	621
«	B	615	615
«	BI	-	615
«	V	-	-
Fomento	M	396	396
Galicia	M	1.090	1.100
Guipuzcoano	M	960	960
«	BI	958	958
Herrero	M	980	980
Hispano	M	782	782
«	B	780	780
«	BI	780	780
«	V	785	780
Pastor	M	551	555
«	B	555	-
«	BI	550	545
«	V	555	551
Popular	M	1.820	1.815
«	B	1.820	1.812
«	B	1.820	1.818
«	V	-	1.812
Progreso	M	784	780
Santander	M	779	760
«	B	785	780
«	BI	780	780
«	V	780	780
Valencia	M	362	357
«	V	363	363
Vasconia	M	743	747
Zaragozano	M	730	730
«	B	727	725
«	BI	-	-
«	V	-	725
SEGUROS			
Aurora-Polar	BI	-	1.375
Bilbao	BI	-	-
Corp. Mapfre	M	C 8.660	C 8.660
Reunión	V	310	305
Unión Fénix	M	C 11.000	C 11.000
INV. MOBILIARIAS/FINANCIERAS			
Cartinbao	M	-	-
Figranvisa	M	-	-
Finsa	M	-	-
Bansaliber	M	D. 970	990
Carmosa	M	D. 1.450	D. 1.500
Cartex	M	240	240
Cartisa	M	1.215	1.215
Ceivasa	M	D. 1.330	1.330
Cofir	M	360	340
Corp. Alba	M	C -	C 7.790
Esp. Inversiones	M	365	-
Fibansa	M	D. 1.200	1.240
Fintisa	M	805	805
Fiponsa	M	1.500	1.520
Gral. Inversiones	M	290	-
Gesinval Europa	M	-	-
Gesinval Ibérica	M	-	-
Herrero	M	-	-
Inbazasa	M	-	358
Inburesa	M	78	77
Intra	BI	480	480
Invatisa	M	1.320	1.320
Invercogui	BI	-	-
Inverpastor	M	162	168,5
Mobinter	M	-	-
Norvasa	M	D. 900	D. 900
Pratisa	M	1.105	1.105
Rentisa	M	1.305	1.305
Unión Europea	M	330	330

ACCIONES		Anterior	Hoy
ALIMENTACION			
Savin	M	520	510
«	BI	500	505
El Aguila	M	368	365
Bodegas Bilbaínas	BI	-	-
Corp. Alimentaria	M	233	236
Damm	B	1.200	1.195
Ebro	M	C 3.295	C 3.340
Elosua	M	-	780
Garavilla	BI	-	-
Grai. Azucarera	M	C 7.900	C 7.810
Ind. Agrícolas	B	-	1.550
Koipe	M	C 4.410	C 4.400
Pebsa	M	163	P. 160
Tabacalera	M	785	770
Uniasa	M	775	775
Unión Cervera	M	81	79,5
Viscofán	M	2.830	2.820
ELECTRICAS			
Cantábrico	M	C 1.770	C 1.755
Cataluña	B	C 366	C 366
Endesa	M	C 2.440	C 2.420
Española	M	C 570	C 571
«	B	-	-
«	BI	-	-
«	V	-	-
Fecsa	M	-	-
«	B	C 487	C 481
«	B	-	-
«	V	-	-
Gesa	M	C 3.380	C 3.390
Iberduero	M	C 686	C 676
«	B	-	-
«	BI	-	-
«	V	-	-
Nansa	M	C 8.500	C 8.500
Reunidas	M	C 868	C 862
Ribagorzana	B	C 1.390	C 1.400
Sevillana	M	C 630	C 615
«	B	-	-
«	BI	-	-
«	V	-	-
U. E. Fenosa	M	C 441	C 438
«	B	-	-
«	BI	-	-
«	V	-	-
Viesgo	M	C 3.040	C 2.980
SIDEROMETALURGICAS			
Acenor	BI	127	120
Acerinox	M	1.275	1.235
Acumulad. Tudor	M	C 1.475	C 1.480
Aforasa	M	340	330
Altos Hornos	M	C 530	C 538
«	B	-	-
«	BI	-	-
Amper	M	350	333
Asturiana Zinc	M	1.290	1.290
Auxiliar FF. CC.	M	870	875
Bendix España	M	440	-
Cerrajera	BI	285	287
Ceselsa	M	-	-
Citröen Hispania	M	1.345	1.320
Coto Cortés	M	451	-
Duro Felguera	M	C 1.500	C 1.500
Española Zinc	M	680	660
Fasa Renault	M	491	480
IB-MEI	M	635	635
Imisa	M	-	-
Jumberca	B	385	P. 375
Macosa	M	C 965	C 931
Nissan Mot. Ibérica	M	C 947	C 918
«	B	-	-
Nueva Montaña	M	C 408	C 406
Ponferrada	M	78	77
Santana	M	197	200
Sistemas AF	M	-	910
Tormaleo	M	-	-
Tubacex	M	C 1.210	C 1.200
«	BI	-	-
Tycsa	M	305	300
Zardoya Otis	M	C 10.600	C 10.250
QUIMICAS			
Aragonesas	M	C 2.290	C 2.285
«	B	-	-
Carburos	B	C 7.900	C 7.710
Cross	M	C 1.785	C 1.755
«	B	-	-
Ence	M	C 5.800	C 5.760
Explosivos	M	-	-
«	B	-	-
«	BI	-	-
Faes	BI	-	-
Fosforera	M	435	435

ACCIONES		Anterior	Hoy
QUIMICAS			
Inpacsa	B	125	124
Nicas	BI	-	-
Oxigeno	M	-	-
Papelera Esp.	M	C 750	C 710
«	BI	-	-
Papelera Navarra	M	115	112
Petróleos	M	C 2.385	C 1.350
«	B	-	-
«	BI	-	-
Petromed	M	C 8.800	C 8.800
Sarnó	M	C 1.585	C 1.540
Seda Barna	B	C 650	C 601
Sefanitro	BI	-	-
Sciace	M	C 856	C 849
«	B	-	-
Torras Hostench	B	C 375	C 1.525
Unipapel	M	1.175	1.170
Vidrala	M	C 3.620	C 3.600
Vilesa	M	-	-
CONSTRUCCION			
Agromán	BI	C 3.940	C 4.000
Asland	B	C 5.030	C 5.030
Corp. Noreste	M	-	1.330
Cristalería	M	1.400	1.400
Cubiertas MZOV	B	1.075	1.070
Dragados	M	C 3.060	C 2.945
Finac. y Minera	M	1.665	1.650
Fomento Obras	B	-	2.300
Lemona	BI	1.750	1.750
Rezola	BI	-	-
Sansón	B	3.850	4.235
Tafisa	M	750	740
Uralita	M	C 3.700	C 3.690
Valderrivas	M	4.255	-
Valen. Cementos	M	4.225	-
«	V	-	-
INMOBILIARIAS			
Metro-Vacesa	M	1.055	1.050
Ahorro familiar	M	-	-
Ceisa	M	2.400	-
Colonial	B	760	781
El Encinar	M	-	635
Eurobuliding	M	198	198
Inmobanif«	M	-	-
Renta Inmobil.	M	C -	C 1.525
Urbis	M	489	470,25
Vallermosos	M	C 3.830	C 3.795
Zabálburu	BI	-	-
VARIAS			
Acesa	M	185	185
Aguas Barna	B	663	663
Aguas Valencia	B	688	-
Aumar	M	116,25	115
Catalana gas	B	C 5.000	C 4.920
Finanzauto	M	745	740
Gas Madrid	M	597	600
Iberpistas	M	116	115,5
Indo	B	-	-
Prosegur	M	1.035	1.030
Saba	B	D. 910	920
Tabacos Filipinas	B	225	222
Telefónica	M	C 898	C 870
«	B	-	-
«	BI	-	-
«	V	-	-
DERECHO			
Lemona	BI	-	1.900
Barclays	M	11	11
Aurora-Polar		18.000	14.000
Zardoya	M	958	957
Corp. Financ. Alba	B	-	628
		-	-
		-	-
		-	-
		-	-
		-	-
		-	-
Repsol		C 2.505	C 2.490
FONDOS INVERSION			
Bancayafondo I		1.179,33	1.181,15
Bancayafondo III		1.425,96	1.421,58
Bilbao Eurofund		-	13,08
Fonbancaya		701,95	697,95
Fondonorte		143,88	-
Interbao		1.095,81	1.087,28
Inverahorro		773,42	773,74
Mobilnova		125,29	124,86
Mundiahorro		1.045,75	1.046,51
Patrinova		131,37	131,45
METALES PRECIOSOS			
ORO (ptas./Gramo)		1.635,94	1.638,96
PLATA (Ptas./Gramo)		22,87	22,55

BBV BANCO BILBAO VIZCAYA

M.C.D.2022

ANGUSTIA DE LOS MARINEROS.- LA CORUÑA. Cuatro de los once tripulantes del carguero español «Baitín» desaparecieron después de que se hundiera el barco a cuatro millas al oeste de la punta Insua de Muros. En la foto marineros del pueblo esperan noticias delante de la casa del mar. (EFE).

Una joven granadina, décima víctima en Andalucía de una botella de agua contaminada

Granada, (EFE).- Una joven granadina de 18 años es la décima personas intoxicada por la ingestión de agua embotellada contaminada con lejía en Andalucía, desde que se detectara el primer caso el pasado 23 de noviembre pasado.

Isabel Jiménez Padilla, natural de Guadahorta (Granada), fue ingresada el pasado jueves en el Hospital General Virgen de las Nieves de Granada con distintas lesiones internas producidas por ingerir un vaso de agua embotellada que contenía lejía.

El padre de la joven, Juan Jiménez Martín, propietario de un supermercado en la citada localidad, manifestó que su hija se encontraba colocando agua mineral en una estantería cuando abrió una de las botellas de marca "Lanjarón" y se bebió un vaso.

La joven fue trasladada a un centro hospitalario, donde fue dada de alta veinte horas después de ser internada, aunque aún tiene molestias e incluso llega a vomitar muchas de las comidas que ingiere.

La botella de la que bebió la joven pertenecía a una partida que su padre compró hace mes y medio, y estaba inmovilizada en un cajón que la muchacha abrió para colocar los envases en el estante y beber de una de ellas.

El médico que atendió a la joven, Julio Pleguezuelos, ha señalado que Isabel Jiménez sufrió quemaduras que no llegaron a dañar el estómago

Este es el primer caso conocido de agua mineral contaminada con lejía en Granada, ya que el pasado 8 de diciembre una persona fue ingresada en el Hospital Clínico de Granada tras ingerir zumo de frutas con lejía.

En Andalucía se han detectado botellas contaminadas con lejía en Málaga, Sevilla, Jaén y Cádiz.

Aparece muerto un comandante de Intendencia acusado de venta de prendas militares

Burgos, (EFE).- Un comandante de la Intendencia del Ejército destinado en Burgos, presuntamente implicado en una operación de venta ilegal de prendas y efectos militares, apareció ayer muerto en su despacho a causa de un disparo en la boca.

El comandante es José Rivera Rodríguez, cuyo cuerpo sin vida fue descubierto por un equipo de la policía judicial que se presentó en su despacho para tomarle declaración en relación con la investigación que se sigue contra este jefe militar, según un comunicado oficial facilitado por un portavoz de la Capitanía General de la Región Militar Pirenaico-Occidental.

Según este comunicado, los hechos ocurrieron en el acuartelamiento Capitán Mayoral, donde se ubica el grupo de Abastecimiento 1-51, perteneciente a la Agrupación de Apoyo Logístico 51.

El disparo en la boca con el que supuestamente se quitó la vida el comandante fue efectuado con una pistola de 7,65 milímetros, efectuado cuando José Rivera Rodríguez se encontraba solo en su despacho y con la puerta cerrada.

Ocho millones de botín en el atraco a una sucursal de Cajaleón

León, (Ical).- A ocho millones y medio de pesetas asciende el botín del atraco perpetrado en la mañana de ayer en una sucursal de Cajaleón, en el barrio de El Crucero de la capital leonesa. Dos de los autores fueron detenidos por la tarde en la localidad de Santas Martas, con cinco millones en su poder.

El atraco se produjo a las 8,20 de la mañana, hora en que un individuo de unos 30 años, que dijo ser heroinómano, amenazó a los empleados con un cuchillo de grandes dimensiones, reclamando el dinero que hubiera en la entidad. Uno de los empleados aprovechó un momento en que el atracador guardaba el arma en el bolsillo y recogía el botín en una saca para intentar reducirle, produciéndose un forcejeo en el que el atracador se lesionó una mano con su propia arma. Pese a ello, el individuo pudo huir, utilizando para ello el vehículo de uno de los empleados de la entidad, acompañado de una mujer de unos 25 años que le esperaba en la puerta de la sucursal. Ambos eran detenidos por la tarde en la localidad leonesa de Santas Martas, a cinco kilómetros de Mansilla de las Mulas, con cinco millones de pesetas en su poder.

†

EL SEÑOR

Don FRANCISCO GONZALO SALAN

Falleció en Palencia, el día 19 de diciembre de 1989
a los 84 años de edad
DESPUES DE RECIBIR LOS SANTOS SACRAMENTOS
D. E. P.

Su apenada hermana política Victoria Martínez de la Huerga; sobrinos y demás familia,

Suplican una oración por el eterno descanso de su alma.

Funeral: Día 21, a las doce de la mañana en la Capilla del Hospital Provincial de "San Telmo", y a continuación la conducción del cadáver al cementerio.
Casa mortuoria: Hospital Provincial "San Telmo".

Pompas Fúnebres NTRA. SRA. DE LA CALLE – Plaza Mayor, 13 - Teléfono 744949 - Palencia

†

SEGUNDO ANIVERSARIO DE LA SEÑORA

Doña CRISTINA BLEYE MARUGAN

(Profesora de E. G. B.)

Que falleció en Palencia, el día 21 de diciembre de 1987
a los 60 años de edad
DESPUES DE RECIBIR LOS SANTOS SACRAMENTOS
Y LA BENDICION APOSTOLICA DE SU SANTIDAD
D. E. P.

Su apenado esposo León Calvo León; hijos Cristina, Luis-Antonio, Amelia-Aurora, Raquel Alicia y Enrique-Javier Calvo Bleye; hijos políticos Luis Caballero, Isidora Enrique y Félix de la Vega; hermano Francisco Bleye; hermanos políticos, nietos, sobrinos, tíos, primos y demás familia,

Al recordar tan triste fecha, ruegan una oración por su alma

La misa que se celebrará el día 21 a las doce de la mañana en la iglesia parroquial de San José será aplicada por su eterno descanso.

M.C.D.2022

El resto del reparto son dobles de famosos de la «Jet»

OSCAR LADOIRE Y ANTONIO OZORES PROTAGONISTAS DE «EL DISPARATE NACIONAL»

- En la divertida película española aparecen los dobles de Mario Conde, Tita Cervera, Ruiz Mateos, Marqués de Cubas, Marta Chávarri, Isabel Preysler, Gunilla von Bismarck, entre otros

Nieves Suárez

En la película «El disparate nacional», del director Mariano Ozores, intervienen los personajes más relevantes de la «jet» que están en el candelero. Desde el marqués de Cubas, Marta Chávarri, Isabel Preysler, Mario Conde, Ruiz Mateos, hasta la duquesa de Alba, Gunilla von Bismark y los barones Thyssen aparecerán en la pantalla grande reflejando algunos aspectos de sus vidas privadas.

Los protagonistas de este divertido film, en el que se han contratado a dobles de los famosos, son Antonio Ozores y Oscar Ladoire. Ambos actores interpretan a dos fotógrafos freelancer que buscan exclusivas para las revistas del corazón.

«CUALQUIER PARECIDO CON LA REALIDAD»

- ¿No crees que estos personajes tan relevantes se van a molestar?

- ¿Por qué?, en la película no se dan nombres. Cualquier parecido con la realidad es pura coincidencia.

- ¿Cuántas películas has hecho bajo la dirección de tu hermano?

- Unas cuantas. Casi doscientas películas. Me gusta trabajar con él. Además pensamos las cosas juntos.

- ¿La idea de esta película es de los dos?

- Más o menos, porque pensamos a medias.

- Durante varios meses los hermanos Ozores buscaron a dobles de famosos, por medio de un anuncio en la prensa. Se hizo una selección y la película se comenzó a rodar rápidamente en Madrid.

HISTORIAS REALES CON HUMOR

- Aunque la mayoría de los actores, excepto Ladoire y Ozores, son dobles de famosos, en la película tienen otros nombres. Las historias que se narran son hechos verdaderos, tratados con humor, y muchos de ellos han tenido mucha repercusión en la prensa, como el famoso idilio Marta Chávarri y Alberto Cortina.

- El veterano Antonio Ozores cumple esta año su cuarenta aniversario en la profesión. Ha hecho de todo, y la mayor parte de sus películas han sido dirigidas por su hermano. En los últimos años se ha dedicado al cine de humor con películas como «El equipo AG» y «Tahití girl».

PERSIGUIENDO A LOS FAMOSOS

- Oscar Ladoire encarna a Emilio, otro fotógrafo caza-exclusivas, que lucha junto a Antonio Ozores para conseguir desvelar la vida privada de los famosos.

- ¿Es muy duro eso de ser un «paparazzi»?

- Un poco. La verdad es que somos algo torpes, pero tenemos mucha suerte y nos adelantamos a los demás periodistas para destapar algunos escándalos.

Oscar Ladoire

- ¿Es cierto que estais escribiendo un guión para una película?

- Sí, mi amigo el «Gran Wyoming» y yo, llevamos varios meses escribiendo un guión, pero no sabemos cuándo lo vamos a terminar.

- ¿Cómo es que trabajando con archifamosos como Mario Conde o Isabel Preysler, estéis vosotros antes en el reparto?

- Es algo muy normal. Ellos no son del oficio

- Ladoire consiguió su popularidad en el film español «Opera prima» y recientemente le hemos visto en el espacio televisivo «A media voz».

- ¿Harías una película o una serie dramática?

- No, porque a mí lo que se me da bien es hacer reír. Siempre he sido muy gracioso, y para llorar, prefiero esto que he hecho siempre. Con esta película la gente se va a destornillar.

CRUCIGRAMA

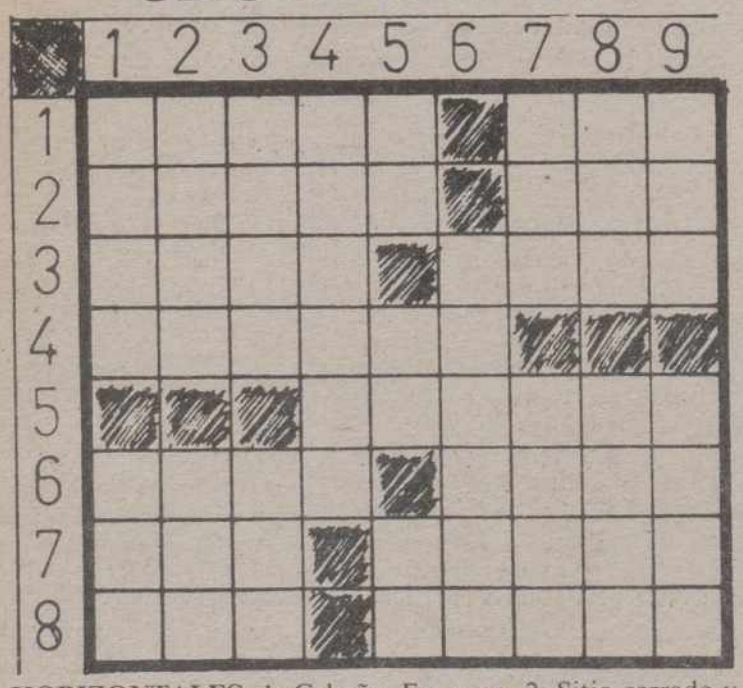

HORIZONTALES: 1: Cabaña. Espasmo. 2: Sitio cerrado y cubierto. Fruta. 3: (al rev.) Mujer del pueblo castiza y ostentosa, especialmente en Madrid. Intento, proyecto. 4: Antiguamente; calumnia. 5: Costumbre de hacer las cosas por mera práctica. 6: Parte principal de una cosa. (al rev.) Una en matrimonio. 7: Familiarmente; borrachera. Habla fuera de ocasión. 8: Plural de vocal. (al rev.) Manada de cerdos o de caballerías.

VERTICALES: 1: Sombrero de copa plegable. Especie de manzana. 2: Folio. Pasa la vista por un escrito enterándose de lo que dice. 3: Dícese de cierta fruta muy gustosa. Signo aritmético. 4: Capital española. 5: Algo, cualquier cosa. Antílope propio del Africa del Sur. Siglas comerciales. 6: Dar golpes con los pies. 7: Tejido de malla poligonal. Tierra rodeada de agua. 8: Alga marina. Familiarmente, nombre de mujer. 9: Apócope. (al rev.) Variante de un nombre de mujer.

«VISTAGRAMA»

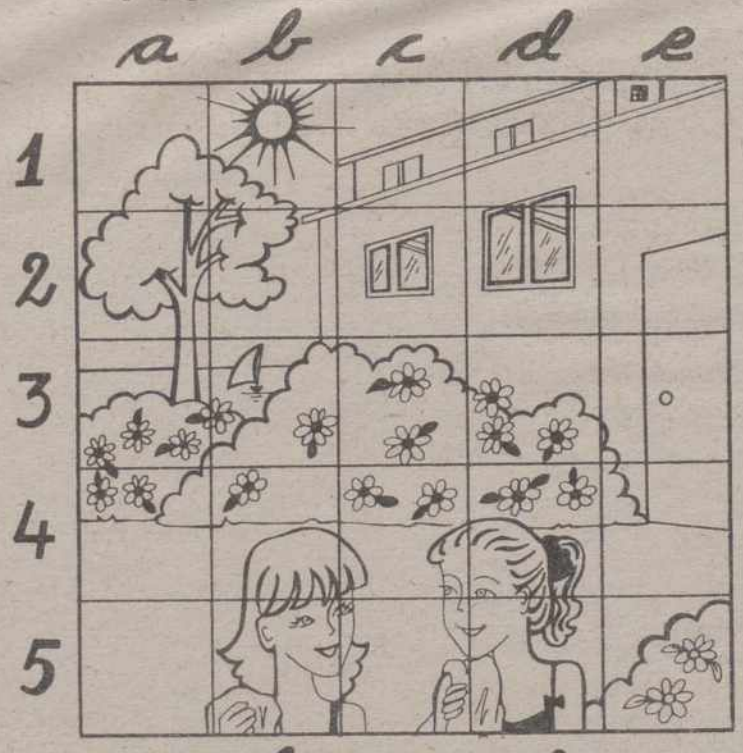

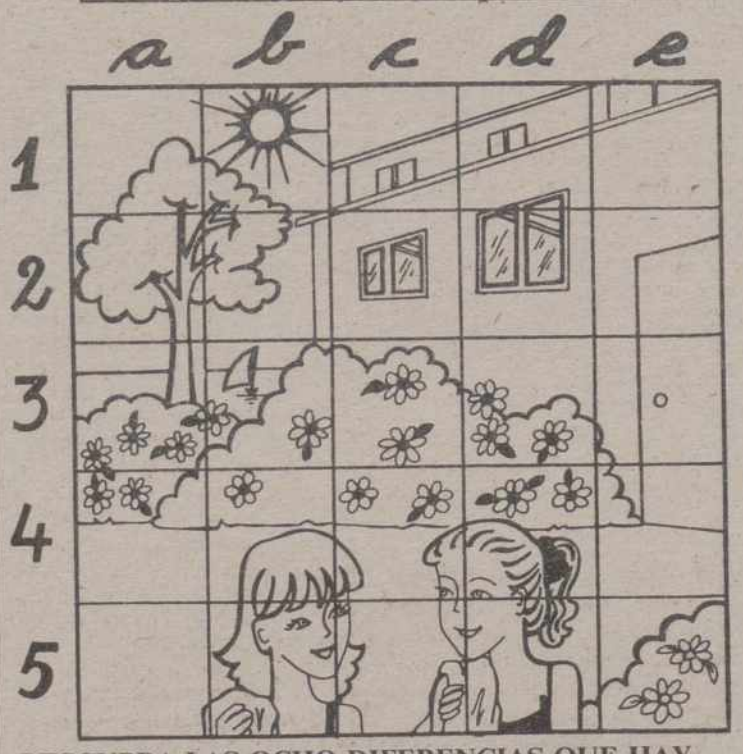

DESCUBRA LAS OCHO DIFERENCIAS QUE HAY ENTRE ESTOS DOS DIBUJOS

SOLUCIONES A LOS PASATIEMPOS DEL DIA ANTERIOR

AL CRICIGRAMA

HORIZONTALES: 1: Coser. Así. 2: Abada. eeL. 3: Cucú. Asta. 4: osocoM. 5: adataP. 6: Alar. Ropa. 7: Lid. Cajón. 8: Osa. Arosa.

VERTICALES: 1: Caco. Alo. 2: Obus. Lis. 3: Saco. Ada. 4: Educar. 5: Ra. oD. ¡Ca!. 6: Amarar. 7: Aes. Tojo. 8: Set. apoS. 9: Ila. Pana.

AL JEROGLIFICO

...Va solo al partido

M.C.D.2022

«MARTES Y TRECE»

Risas para el fin del año

Paco Torrente

Televisión Española tiene asegurado el éxito en la noche de Fin de Año. «Martes y Trece» especialistas ya en esta clase de programas, estarán un año más con todos ustedes para presentarles su último espectáculo, algo nuevo que todavía no quieren descubrir para que sea una auténtica sorpresa.

El programa, que lleva por título «A por las uvas», no contará este año con invitados. Solos, ante las cámaras, estarán Josema y Millán, esta sensacional pareja de humoristas que ya consiguieron el pasado año hacer reír a carcajadas a todos los españoles que decidieron pasarse ante el televisor la noche de fin de año.

- Será un programa muy en nuestra línea -nos dice Josema- algo muy clásico con muchos «sketchs», mucho ritmo, muchos «gags». nosotros estamos muy contentos de cómo está quedando y por lo menos esperamos que la gente se lo pase tan bien como nosotros nos lo estamos pasando.

- El año pasado fue todo un éxito...

- Claro, por eso nos llaman este año -nos dice ahora Millán- y esperamos que nos sigan llamando todos los años porque ya sabes eso de que una vez al año no hace daño.

- ¿Cómo vais a pasar vosotros las Navidades?

- Viendo la «tele» no, continúa diciendo Millán. Yo grabaré el programa y lo veré cuando pasen estas fiestas. El día de Año Viejo pienso pasármelo con mis amigos, mis amigas, y las amigas de mis amigos, todos juntos y en buena armonía.

- ¿Y tú Josema?

- A mí me gustaría pasarme el fin de año tomando la sombra bajo los cocoteros que Julio Iglesias tiene en Miami, pero al parecer este año las palmeras van a dar poca sombra y a mí el sol me molesta mucho, por este motivo he llamado a Julio para que me disculpe y que otra vez será.

- ¿No nos podeís adelantar algo de lo que vamos a ver ese día?

- No, solamente podemos decir que el programa va enfocado para aquellos jovenes de ocho a dieciocho años, aunque también lo podrán ver los de diecinueve, treinta, sesenta y ochenta.

- Habrá telediario, «personajes famosos» para ser entrevistados...

- Hombre, algo de eso sí habrá. A lo mejor hacemos un telediario parecido al del pasado año. No hace mucho tiempo me paró por la calle un sordomudo de verdad y me dijo que con la parodia del pasado año se tronchó de risa.

PROGRAMACION TV

MIERCOLES, 20

1ª CADENA

17,50 Barrio Sésamo
18,20 Los siete pequeños australianos
"Las cosas empeoran"
18,50 Un cesto lleno de libros
19,20 Hablando claro
19,50 Throb
"Episodio n.º 41"
20,20 Informativos Territoriales
20,29 Conexión con la programación nacional
20,30 Telediario-2
21,00 El Tiempo
21,15 El tiempo es oro
22,20 Hércules Poirot
"El sueño"
Poirot recibe la carta de un tal Hugo Corworthy, secretario del Sr. Farley, quien le cita para esa noche, en el despacho de su fábrica de empanadillas. Allí le cuenta que ha tenido un sueño en el que se disparaba un tiro. Al día siguiente el sueño se convierte en realidad provocando la investigación de Hércules Poirot.
23,20 Los frutos de Eldorado
"El salitre"
00,20 Telediario-3 y Telideporte
01,00 Ultima sesión
"Las huellas de pisadas en la Luna", 1974, 92'

2ª CADENA

18,20 Fanny, a la luz de gas
(Nueva serie)
"Episodio n.º 1"
19,15 El mirador
19,30 Cerca de las estrellas
Incluye:
-Balonmano
Super Copa
Segundo encuentro
Desde el Pabellón de Eibar
–A las 20,00: Fútbol Sub-21
España – Italia
En directo desde el campo Luis Stijar de Palma de Mallorca
–Vía Olímpica:
"Tiro olímpico"
22,00 Noticias-2
23,30 Corazón
Dirección, guión y presentación: Fernando García Tola
23,30 Estrenos TV
"Encuentro inesperado", 1983
Elizabeth, a los 15 años, se enamoró y se casó con Paul Corsini en Nueva York. Tuvieron una hija, Jenny, pero Elizabeth no fue capaz de continuar con su matrimonio a tan temprana edad y se marchó a Francia. Cuando regresa por motivos de trabajo, se encuentra con su familia: Jenny tiene 12 años y promete mucho como violinista; y Paul, que se ha especializado en la restauración de coches antiguos, se indigna cuando Elizabeth aparece de nuevo en sus vidas.
01,15 La Noche
"Regreso al futuro"
Modera: Felipe Sahagún
02,15 Despedida y cierre

JUEVES, 21

1ª CADENA

7,45 Carta de ajuste
The Sugar Cubes
8,00 Buenos Días
9,00 Enfermeras
"Episodio n.º 11"
9,55 Avance Telediario
10,00 El día por delante
–A las 10,30: El derecho de amar
"Epidodio n.º 142"
–A las 11,55: Avance Telediario
–A las 12,00: Santa Bárbara
"Episodio nº 164"
–A las 13,00: Avance Telediario
–A las 13,05: Dibujos animados
"Isidoro": Jaime el magnífico"
14,00 Informativos Territoriales
14,55 Conexión con la Programación Nacional
15,00 Telediario-1
15,30 A mi manera
–Cheers
"El entrenador se enamora"
(2ª parte)
17,45 Avance Telediario
17,50 Barrio Sésamo
18,20 Erase una vez... la vida
"La digestión"
18,50 Sopa de gansos
(Repetición: Domingo 24, a las 9, en TVE-1)
Dirección y Presentación: Rosa León
19,20 Con las manos en la masa
(Rep.: Sábado 23, a las 9,30 en TVE-2)
Invitado: Fernando Savater.
19,50 Los problemas crecen
"La amarga verdad"
20,20 Informativos territoriales
20,29 Conexión con la programación nacional
20,30 Telediario-2
21,00 El Tiempo
21,15 Treinta y Tantos
"Sur, Sudeste"
22,15 Punto y aparte
Dirección y presentación: Manuel Campo Vidal
23,55 Enredo

00,20 Telediario-3 y Telideporte
01,00 Producción española
"Colorín colorado", 1976, 92'
Dirección: José Luis García Sánchez
Intérpretes: José Sazatornil "Saza", Mari Carrillo, Teresa Rabal, Juan Diego, Fiorella Faltoyano,
Fernando y Manoli es una pareja que vive maritalmente sin haber contraído matrimonio. Ella es hija de un matrimonio de clase burguesa.
02,35 Despedida y Cierre

2ª CADENA

7,45 Carta de Ajuste
"Cuarteto de cuerda nº 2". Rafael Gómez Senosiain.
8,00 Con tu cuerpo
Ejercicio: Tonificar abdominales.
8,15 Dibujos animados
"Augie Doggie"
8,30 Cursos de idiomas
Curso de Italiano
9,00 Hablando claro
(Repetición)
9,30 Al filo de lo imposible
(Repetición)
"Un camino de leyenda"
10,00 Hoy a las 10
11,00 Años dorados, años amargos
"Episodio n.º 8"
12,00 Las doce en punta
13,00 Eurodiario
13,30 La cometa blanca
"Episodio n.º 39"
14,00 3 x 4
15,00 National Geographic
"La balada de los caballos ingleses"
15,55 Tira de música
Incluye el miniespacio "Elementos Orquestales"
16,45 Cristal
"Episodio n.º 14"
17,25 Primera función
"Hay que deshacer la casa", de Sebastián Junyent.
Dirección y adaptación: Francisco Abad
Intérpretes: Lola Cardona y Amparo Rivelles.
19,15 El Mirador
19,30 Cerca de las estrellas
El programa incluye:
–ESQUI
Copa del Mundo. Descenso Masculino. En directo desde las pistas de Saalbach
–BALONMANO
Super Copa. Final. En directo desde el Pabellón de Eibar.
–VIA OLIMPICA: "Halterofilia"
22,00 Noticias-2
22,30 El primi juego
22,50 Jueves Cine
"Bonnie y Clyde" 1967, 107'
Dirección: Arthur Penn
Nacionalidad: Norteamericana
Intérpretes: Warren Beatty, Faye Dunaway, Gene Hackman.
Al comienzo de los años treinta, Bonnie Parker, una camarera tejana, conoce en Dallas a Clyde Barrow, que acaba de cumplir condena por robo a mano armada. Para eludir los trabajos forzados se ha cortado dos dedos del pie derecho y cojea visiblemente. La pareja atraca su primer banco poco después; también será un fracaso su segundo asalto, en esta ocasión a una tienda de comestibles y movidos por el hambre.
2 OSCARS EN 1967
00,45 Metrópolis
"Scoth on the Rock" (2ª parte)
01,15 La noche
"El mundo por montera"
Modera: Fernando Sánchez Dragó
02,15 Despedida y Cierre

M.C.D.2022

Gripe: 100 muertos en una semana en el Reino Unido

Londres. (Efe).

Más de 100 personas murieron en una semana como consecuencia de la epidemia de gripe que azota al Reino Unido, según las estadísticas hechas públicas ayer por el departamento de Investigación y Censo de Población.

Según los datos disponibles, la primera semana en que hizo su aparición la epidemia de gripe, a mediados de noviembre, cuatro personas murieron, mientras que 16 fallecieron en la última semana de noviembre y 102 en la primera de diciembre.

Un portavoz de dicho departamento señaló que en los certificados de defunción firmados por los médicos figura como causa del fallecimiento "gripe o pulmonía gripal", siendo la mayoría de los muertos personas con más de 65 años.

Zsa Zsa Gabor no escarmienta

Washington. (Efe).

La actriz Zsa Zsa Gabor, condenada en octubre a tres días de cárcel por abofetear a un policía que pretendió multarla por conducir rápido, no escarmienta y acaba de protagonizar otro incidente, ahora nada menos que con un príncipe saudí, se informó ayer.

La norteamericana consiguió un nuevo contrato, tras el incidente con el policía, y se disponía a interpretar el papel de una poco común –por lo platino de su cabello– madre del primer monarca saudí.

Pero el temperamento de esta actriz nacida en Hungría hace casi 70 años, volvió a llevarla al paro.

La actriz fue a la casa del príncipe Mohamed Al Fasi en Miami y al parecer se cansó de esperar, por lo que hizo saber a su ayudante que "el príncipe no es un hombre de confianza y no tiene palabra".

El ayudante puso en conocimiento del príncipe las palabras de la Gabor y, según publica "The Washington Times", éste la echó del reparto.

BAJO LAS AGUAS.- BADAJOZ. **Estado en que quedó un negocio de desguace de automóviles. Bajo las aguas hay cientos de coches, por el desbordamiento del río Calamón a su paso por Badajoz. (EFE)**

Ola de frío en Estados Unidos

Más de 40 personas han muerto a causa de las bajas temperaturas

Washington. (Efe).

Una ola de frío con temperaturas extremadamente bajas, como la registrada anoche en Bismarck (Dakota del Norte) con 38 grados centígrados bajo cero, invadió el territorio continental norteamericano, según el informe meteorológico oficial.

Desde el pasado viernes, más de cuarenta personas han muerto a causa de las bajas temperaturas, de acuerdo con las estadísticas oficiales.

Tres personas murieron ayer y otras 24 resultaron gravemente heridas, en el choque de un tren de pasajeros y un camión en Sockton (California) debido a la casi nula visibilidad ocasionada por una densa niebla, informaron las autoridades.

Seis millones de desamparados que buscan refugio en las casas de caridad privadas y públicas, y la agricultura de los estados del Sur se convirtieron esta semana en víctimas de la ola de frío.

Los informes meteorológicos señalan hoy que éste es uno de los peores inviernos de los últimos años y que la onda de aire polar virtualmente cubre todo el territorio continental norteamericano, excepto el sur de California, Texas y Florida, donde las temperaturas varían entre los doce y veintiséis grados centígrados.

Los registros por debajo de cero afectan a los estados de Nebraska, Oregón, Indiana, Illinois, Washington D.C., Dakota del Norte y Sur, Michigan, Pensilvania, Kentucky, Nueva York, Mississippi, Maryland, Virginia, Wisconsin, Missouri, Ohio, Minnesota, Nuevo México, Texas y Georgia.

El reverendo John Steinbronck, de la iglesia protestante Luther Place, en Washington, manifestó que las bajas temperaturas han obligado a la mayoría de los menesterosos de la nación a buscar refugio para evitar la muerte por congelación en las calles, especialmente en las grandes ciudades.

En la capital norteamericana, centenares de vagabundos buscaron anoche refugio en las casas de caridad de las diferentes confesiones religiosas y las atendidas por el Ayuntamiento.

Sin embargo, a pesar de la crudeza del frío, se ven aún en los escapes de la calefacción de los edificios del centro de Washington a algunos durmiendo a la intemperie.

Las bajas temperaturas también afectan a la agricultura de los estados del Sur, como Florida, donde las plantaciones de cítricos y otras se ven amenazadas por las heladas, según el Ministerio de Agricultura.

Casi 300 kilómetros del río Mississippi, que sirve al transporte entre este estado e Illinois, fue cerrado al tráfico debido a las malas condiciones climatológicas y al hielo.

En varios aeropuertos del Norte los vuelos comerciales son retrasados, debido a las medidas de seguridad que deben ser adoptadas para evitar la acumulación de hielo y nieve en los fuselajes.

Bonoloto

Otros 21 millones «al bote»

Madrid. (Efe).

Tras el sorteo de la Bonoloto celebrado ayer no ha aparecido ningún acertante de seis números (primera categortía), por lo que los 21.875.271 pesetas correspondientes al premio pasarán a engrosar el "bote" que se pondrá en juego el próximo domingo.

Con cinco números más el complementario (segunda categoría) hay dos acertantes, que recibirán 4.101.614 pesetas cada uno, y con cinco aciertos (tercera categoría) han aparecido 87 apuestas, que se repartirán 178.103 pesetas cada una.

Los 5.446 acertantes de cuatro números (cuarta categoría) cobrarán 3.347 pesetas cada uno, y los 108.048 que acertaron tres números 253 pesetas.

La combinación ganadora del sorteo de ayer fue: 13-24-32-36-37-42, con el 23 como número complementario.

El importe del bono bote acumulado para el próximo domingo asciende hasta el momento 43.750.542 pesetas.

Juan Carlos Marcet, Premio Adonais 89

Madrid. (Efe).

El poeta albaceteño Juan Carlos Marcet, de 26 años, ha obtenido el Premio Adonais de Poesía 1989, por su poemario "Puer profeta".

Los accésits del Adonais fueron concedidos a Aurora Luque Ortiz, por "Problemas de doblaje", y a Francisco Manuel Montiverde, por "Penúltima lectura del silencio".

El ganador del Adonais de este año reside actualmente en Estados Unidos, donde prepara una tesis, dirigida por Gonzalo Sobejano, sobre la escritora española María Zambrano, en la Universidad de Columbia.

Feria de capones de Villalba

Las dos mejores parejas para Fraga y el arzobispo de Compostela

Villalba (Lugo). (Efe).

Las dos mejores parejas de capones presentadas ayer en la tradicional feria de Villalba han sido reservadas para el presidente del PP, Manuel Fraga, y el arzobispo de Compostela, Antonio Rouco Varela, naturales de esta localidad lucense.

Al recinto ferial ubicado en el pabellón de los deportes acudieron desde primera hora de la mañana millares de personas, que se encontraron en el interior de la instalación y en los exteriores.

Se pusieron a la venta 900 capones, todos ellos con la denominación de origen y certificado veterinario de Villalba, cebados con el sistema tradicional. En las inmediaciones del pabellón también se comercializaron numerosos pares pero, en este caso, sin denominación de origen.

Fueron premiadas por el Ayuntamiento dos parejas de capones propiedad de Ramiro Rivas y Milagros Lozano, ambos de la parroquia de Distriz, que recibieron 15.000 pesetas como galardón. El propio Ayuntamiento adquirió las dos parejas y, como viene siendo tradicional, las regalará a Manuel Fraga, virtual presidente de la Xunta de Galicia, y al arzobispo Rouco Varela, hijos de Villalba.

El tercer premio de los capones a concursos correspondió a la pareja propiedad de Estrella Martínez, de la parroquia de Román.

Por la primera pareja, que será degustada por Fraga Iribarne, el Ayuntamiento pagó 25.000 pesetas, en tanto que las otras dos premiadas fueron adquiridas en 33.000 pesetas cada una. Un concejal del Ayuntamiento villalbés explicó la diferencia de precio en que la pareja destinada a Manuel Fraga "tiene muy buena presencia pero menos peso que las otras dos".

La cotización media de los capones osciló entre las 18.000 y las 20.000 pesetas, para los poseedores de la denominación de origen. El resto de capones se cotizaba a mitad de los citados precios "y todo –según comentó una de las vendedoras– porque no somos de Villalba".

La Feria de Capones de Villalba goza de reconocido prestigio en las más importantes poblaciones españolas y en el extranjero, para donde se destinan ejemplares que serán consumidos en las fechas navideñas.

El capón de Villalba permanece en cautividad y sin posibilidad de movimiento alguno durante muchos meses, durante los cuales se le suministra comida, preferentemente maíz cocido, con el fin de lograr el mayor peso posible en las aves.

M.C.D.2022